

# STÁTNÍ ZÁVĚREČNÝ ÚČET

ÚSTŘEDNÍCH ORGÁNŮ  
ČESKÉ REPUBLIKY



**ZA ROK 2023**

**KAPITOLA 302 – Poslanecká sněmovna Parlamentu**

# Čerpání rozpočtu za rok 2023

Kapitola 302

Poslanecká sněmovna  
Parlamentu

**Zpráva o čerpání rozpočtu  
kapitoly 302  
Poslanecká sněmovna Parlamentu  
za rok 2023**

Předkládá:  
Mgr. Martin Plíšek  
vedoucí Kanceláře Poslanecké sněmovny

Březen 2024

## O B S A H

| <b>PRŮVODNÍ ZPRÁVA:</b>   | strana |
|---|--------|
| Úvod  | 2      |
| Základní parametry schváleného rozpočtu                             | 2      |
| Rozpočtová opatření   | 4      |
| Příjmy kapitoly   | 4      |
| Výdaje kapitoly   | 7      |
| Personální výdaje a zaměstnanost                                    | 8      |
| Výdaje na financování programů reprodukce majetku                   | 9      |
| Hodnocení výdajů podle položek druhového třídění rozpočtové skladby | 12     |
| Podseskupení 513 – Výdaje na nákup materiálu                        | 12     |
| Podseskupení 515 – Výdaje na nákup vody, paliv a energie            | 13     |
| Podseskupení 516 - Výdaje na nákup služeb                           | 14     |
| Podseskupení 517 - Výdaje na ostatní nákupy                         | 17     |
| Položky ostatních provozních výdajů                                 | 19     |
| Nároky z nespotřebovaných výdajů                                    | 22     |
| Zahraniční pracovní cesty   | 22     |
| Zálohové platby   | 23     |
| Kontrolní činnost   | 23     |
| <b>PŘÍLOHY:</b>   | 25     |
| Organizační schéma  |        |
| A) Tabulková část   |        |
| B) Výkaznictví  |        |

## Úvod

Poslanecká sněmovna, dolní komora Parlamentu České republiky, je volený zastupitelský legislativní orgán 200 poslanců. Poslanecká sněmovna České republiky vznikla k 1. 1. 1993 zákonem č. 1/1993, Ústava České republiky, transformací z České národní rady.

Úkoly spojené s odborným, organizačním a technickým zabezpečením činnosti Poslanecké sněmovny, jejích orgánů, funkcionářů, poslanců a poslaneckých klubů plní kancelář Poslanecké sněmovny. V čele Kanceláře Poslanecké sněmovny stojí vedoucí Kanceláře, který za její činnost odpovídá předsedovi Poslanecké sněmovny.

## Základní parametry schváleného rozpočtu kapitoly

Dne 30. listopadu 2022 schválila Poslanecká sněmovna Parlamentu svým usnesením č. 445, sněmovní tisk č. 315, zákon o státním rozpočtu České republiky na rok 2023 (zákon č. 449/2022 Sb.).

Ukazatele kapitoly 302 – Poslanecká sněmovna Parlamentu, obsažené ve schváleném státním rozpočtu na rok 2023, byly následující.

*v tis. Kč*

| Ukazatel   |              |
|--|--------------|
| <b>Souhrnné ukazatele</b>  |              |
| Příjmy celkem  | 15 000,00    |
| Výdaje celkem  | 1 552 674,53 |
| <b>Specifické ukazatele</b>  |              |
| <b>Specifické ukazatele - příjmy</b>   |              |
| · Daňové příjmy  |              |
| · Nedaňové příjmy, kapitálové příjmy a přijaté transfery celkem                  | 15 000,00    |
| · · v tom: ostatní nedaňové příjmy, kapitálové příjmy a přijaté transfery celkem | 15 000,00    |
| <b>Specifické ukazatele - výdaje</b>   |              |
| Výdaje Poslanecké sněmovny Parlamentu ČR   | 1 552 674,53 |
| · · v tom: výdaje spojené s výkonem předsednictví ČR v Radě Evropské unie        |              |
| · · · · · ostatní výdaje Poslanecké sněmovny Parlamentu ČR                       | 1 552 674,53 |
| <b>Průřezové ukazatele</b>   |              |
| · Platy zaměstnanců a ostatní platby za provedenou práci                         | 557 284,31   |
| · Povinné pojistné placené zaměstnavatelem                                       | 188 195,10   |
| · Základní příděl fondu kulturních a sociálních potřeb                           | 4 726,68     |
| · Platy zaměstnanců v pracovním poměru vyjma zaměstnanců na služebních místech   | 236 334,01   |
| · Platy zaměstnanců na služebních místech dle zákona o státní službě             |              |
| · Výdaje vedené v informačním systému programového financování EDS/SMVS celkem   | 90 000,00    |

Plnění závazných ukazatelů kapitoly 302 – Poslanecká sněmovna Parlamentu pro rok 2023 ve vztahu k rozpočtu po změnách a ke konečnému rozpočtu ilustruje následující tabulka

v tis. Kč

| Ukazatel   | 2022         | 2023               |                     |                  |              | Plnění (%)            |                       |
|--|--------------|--------------------|---------------------|------------------|--------------|-----------------------|-----------------------|
|  | Skutečnost   | Schválený rozpočet | Rozpočet po změnách | Konečný rozpočet | Skutečnost   | k rozpočtu po změnách | ke konečnému rozpočtu |
| <b>Souhrnné ukazatele</b>  |              |                    |                     |                  |              |                       |                       |
| Příjmy celkem  | 19 802,46    | 15 000,00          | 15 000,00           |                  | 26 562,40    | 177,08%               | x                     |
| Výdaje celkem  | 1 509 162,08 | 1 552 674,53       | 1 557 527,35        |                  | 1 596 559,74 | 102,51%               | x                     |
| <b>Specifické ukazatele</b>  |              |                    |                     |                  |              |                       |                       |
| <b>Specifické ukazatele - příjmy</b>   |              |                    |                     |                  |              |                       |                       |
| · Daňové příjmy  |              |                    |                     |                  |              |                       |                       |
| · Nedaňové příjmy, kapitálové příjmy a přijaté transfery celkem                | 19 802,46    | 15 000,00          | 15 000,00           | 0,00             | 26 562,40    | 177,08%               | x                     |
| · v tom: ostatní nedaňové příjmy, kapitálové příjmy a přijaté transfery celkem | 19 802,46    | 15 000,00          | 15 000,00           | 0,00             | 26 562,40    | 177,08%               | x                     |
| <b>Specifické ukazatele - výdaje</b>   |              |                    |                     |                  |              |                       |                       |
| Výdaje Poslanecké sněmovny Parlamentu ČR                                       | 1 509 162,08 | 1 552 674,53       | 1 557 527,35        | 1 613 782,11     | 1 596 559,74 | 102,51%               | 98,93%                |
| · v tom: výdaje spojené s výkonem předsednictví ČR v Radě Evropské unie        | 52 080,02    | 0,00               | 0,00                | 0,00             | 0,00         | x                     | x                     |
| · · · · · ostatní výdaje Poslanecké sněmovny Parlamentu ČR                     | 1 457 082,06 | 1 552 674,53       | 1 557 527,35        | 1 613 782,11     | 1 596 559,74 | 102,51%               | 98,93%                |
| <b>Průřezové ukazatele</b>   |              |                    |                     |                  |              |                       |                       |
| · Platy zaměstnanců a ostatní platby za provedenou práci                       | 564 465,32   | 557 284,31         | 545 284,31          | 564 127,29       | 554 482,98   | 101,69%               | 98,29%                |
| · Povinné pojistné placené zaměstnavatelem                                     | 173 684,73   | 188 195,10         | 188 195,10          | 192 963,06       | 185 809,46   | 98,73%                | 96,29%                |
| · Základní přiděl fondu kulturních a sociálních potřeb                         | 4 978,26     | 4 726,68           | 4 726,68            | 5 052,70         | 5 052,70     | 106,90%               | 100,00%               |
| · Platy zaměstnanců v pracovním poměru vyjma zaměstnanců na služebních místech | 248 913,22   | 236 334,01         | 236 334,01          | 253 544,66       | 252 634,85   | 106,90%               | 99,64%                |
| · Platy zaměstnanců na služebních místech dle zákona o státní službě           |              |                    |                     |                  |              |                       |                       |
| · Výdaje vedené v informačním systému programového financování EDS/SMVS celkem | 20 515,15    | 90 000,00          | 55 852,82           | 84 971,67        | 84 971,10    | 152,13%               | 100,00%               |

Příjmy celkem byly naplněny částkou 26 562 400,98 Kč, tj. 177,08 % rozpočtu. Celkové příjmy v roce 2023 byly o 6 759 946 Kč vyšší než v roce 2022.

Příjmy byly naplněny zejména díky příjmům z vlastní činnosti (tzn. příjmy z poskytování služeb provozně-účelového zařízení v Harrachově a příjmy z činnosti jednotlivých gastronomických zařízení, včetně závodního stravování).

Také v roce 2023 bylo provozně účelové zařízení Poslanecké sněmovny v Lipnici nad Sázavou bezplatně vyčleněno pro ubytování uprchlíků z Ukrajiny v důsledku válečného konfliktu na jejich území, v posledním čtvrtletí roku 2023 nechráněné osoby na ubytování a chod střediska přispívaly. Na navýšení příjmů se největší měrou podílely příjmy z poskytovaných gastronomických služeb. Zvýšenou poptávkou po těchto službách neovlivnilo ani navýšení cen poskytovaných gastronomických služeb, jejichž zvýšení bylo reakcí na aktuální hospodářskou a ekonomickou situaci v jejímž důsledku docházelo k opakovanému navýšování vstupů.

Rozpočet výdajů po změnách celkem byl čerpán na 102,51 % částkou 1 596 559 742,78 Kč, tj. o 87 397 659 Kč více než v roce 2022. Výdaje položek užších provozních výdajů a jejich seskupení byly vyčerpány téměř na 100 %. Nedočerpána byla naopak položka 5022 platy představitelů státní moci a některých orgánů (8 294 400 Kč), protože někteří členové poslaneckého sboru byli v minulém roce členy vlády, tzn., že plat a další výdaje s ním spojené nehradila Kancelář Poslanecké sněmovny. Nebyly čerpány výdaje na položce Odchodné, protože na výplatu odchodného nevznikl nárok.

Ukazatel Platy zaměstnanců a ostatní platby za provedenou práci byl čerpán na 101,68 % rozpočtu po změnách ve výši 554 428 978 Kč, tj. o 9 982 341 Kč méně než v roce 2022.

Ukazatel Povinné pojistné placené zaměstnavatelem bylo čerpáno na 98,73 % rozpočtu po změnách částkou 185 809 463 Kč, tj. o 12 124 735 Kč více než v roce 2022.

Ukazatel Základní přiděl fondu kulturních a sociálních potřeb byl čerpán na 106,90 % rozpočtu po změnách ve výši 5 052 697 Kč, tj. o 74 432 Kč vyšší než v roce 2022.

Ukazatel Platy zaměstnanců v pracovním poměru vyjma zaměstnanců na služebních místech dle zákona o státní službě byl čerpán na 106,90 % rozpočtu po změnách, a to částkou 252 634 847 Kč, o 3 721 625 Kč více než v roce 2022.

Ukazatel Výdaje vedené v informačním systému programového financování EDS/SMVS celkem byl čerpán na 152,13 % rozpočtu po změnách, a to ve výši 84 971 096 Kč, o 64 455 943 Kč více než v roce 2022.

### Rozpočtová opatření – A-hlavičky

Schválený rozpočet příjmů se v průběhu roku 2023 neměnil.

Schválený rozpočet výdajů kapitoly celkem se rozpočtovými opatřeními zvýšil o 4 852 824 Kč:

- na základě usnesení vlády ze dne 16. srpna 2023 č. 593, o uvolnění peněžních prostředků z kapitoly 398 - Všeobecná pokladní správa, položky Vládní rozpočtová rezerva, ve prospěch kapitoly 302 – Poslanecká sněmovna Parlamentu, bylo přesunuto 10 000 000 Kč na výdaje spojené s pořádáním Parlamentního summitu Krymské platformy,
- na základě usnesení rozpočtového výboru z 38. schůze ze dne 8. listopadu 2023, k žádosti Kanceláře Poslanecké sněmovny o schválení rozpočtového opatření, kterým dochází k přesunu prostředků státního rozpočtu z kapitoly 302 – Poslanecká sněmovna Parlamentu do kapitoly 381 – Nejvyšší kontrolní úřad a ke změně závazných ukazatelů kapitoly 302 – Poslanecká sněmovna Parlamentu a kapitoly 381 – Nejvyšší kontrolní úřad (podle § 24 odst. 3 zákona č. 218/2000 Sb., o rozpočtových pravidlech), byly přesunuty výdaje ve výši 5 147 176 Kč,
- přesunem 41 000 000 Kč v rámci kapitoly ve prospěch provozních výdajů se snížily výdaje ukazatele Platy zaměstnanců a ostatní platby za provedenou práci o 12 000 000 Kč a ukazatele Výdaje vedené v informačním systému programového financování EDS/SMVS celkem o 29 000 000 Kč.

### Příjmy kapitoly

Celkové příjmy kapitoly k 31. prosinci 2023 dosáhly 26 562 400,98 Kč, tj. 177,08 % rozpočtu po změnách. Jednalo se o nedaňové příjmy. Kapitálové příjmy, stejně jako příjmy z rozpočtu Evropské unie a z finančních mechanismů, nejsou v rozpočtu příjmů kapitoly obsaženy.

*v tis. Kč*

| Ukazatel             |                           | Rozpočet 2023    |                     |                   | Skutečnost k 31. 12. 2023 | % plnění            |                    |
|----------------------|---------------------------|------------------|---------------------|-------------------|---------------------------|---------------------|--------------------|
|                      |                           | Schválený        | Rozpočet po změnách | Konečný k 31. 12. |                           | Rozpočtu po změnách | Konečného rozpočtu |
| Sloupec              |                           | 1                | 2                   | 3                 | 4                         | 4:2                 | 4:3                |
| <b>Příjmy celkem</b> |                           | <b>15 000,00</b> | <b>15 000,00</b>    |                   | <b>26 562,40</b>          | <b>177,08</b>       | <b>x</b>           |
| v tom:               |                           |                  |                     |                   |                           |                     |                    |
| 211                  | příjmy z vlastní činnosti | 13 020,00        | 13 020,00           |                   | 24 445,33                 | 187,75              | x                  |
| 213                  | příjmy z pronájmu majetku | 1 300,00         | 1 300,00            |                   | 1 453,00                  | 111,77              | x                  |
| 232                  | ostatní nedaňové příjmy   | 680,00           | 680,00              |                   | 664,07                    | 97,66               | x                  |

Plnění příjmů v druhovém třídění položek rozpočtové skladby uvádí tabulka:

v tis. Kč

| Nedaňové příjmy  | Skutečnost 2022  | Rozpočet 2023 po změnách | Skutečnost 2023 celkem | Skutečnost 2023-2022 | % skutečnost/R po změnách | % 2023/2022   |
|--|------------------|--------------------------|------------------------|----------------------|---------------------------|---------------|
| Příjem z poskytování služeb, výrobků, prací, výkonů a práv             | 17 886,09        | 13 000,00                | 24 423,00              | 6 536,91             | 187,87                    | 136,55        |
| Příjem z prodeje zboží (již nakoupeného za účelem prodeje)             | 41,67            | 20,00                    | 22,34                  | -19,33               | 111,69                    | 53,61         |
| Příjem z pronájmu nebo pachtu ostatních nemovitých věcí a jejich částí | 1 351,83         | 1 300,00                 | 1 453,00               | 101,17               | 111,77                    | 107,48        |
| Příjem z pojistných plnění   | 0,00             | 30,00                    | 0,00                   | 0,00                 | x                         | x             |
| Přijaté neinvestiční příspěvky a náhrady                               | 459,73           | 600,00                   | 593,37                 | 133,64               | 98,89                     | 129,07        |
| Ostatní nedaňové příjmy jinde nezařazené                               | 63,14            | 50,00                    | 70,70                  | 7,56                 | 141,41                    | 111,98        |
| <b>CELKEM</b>  | <b>19 802,46</b> | <b>15 000,00</b>         | <b>26 562,40</b>       | <b>6 759,95</b>      | <b>177,08</b>             | <b>134,14</b> |

Podseskupení položek Příjmy z vlastní činnosti (92,03 % celkových příjmů) zahrnuje příjmy z poskytování služeb provozně-účelových zařízení v Harrachově a v Lipnici nad Sázavou, příjmy za ubytování, stravování, vířivou vanu, saunu, tenis a poplatky městskému úřadu, příjmy z činnosti jednotlivých gastronomických zařízení, včetně závodního stravování a příjmy z prodeje zboží, které bylo zakoupeno za účelem prodeje v parlamentním obchodě. Celkem byla tato položka naplněna částkou 24 445 333,84 Kč, tj. 187,75 % rozpočtu po změnách.

|  |                  |
|--|------------------|
| Příjmy z poskytování služeb Harrachov                      | 2 813 341,86 Kč  |
| Příjmy z činnosti gastronomických služeb                   | 21 167 175,37 Kč |
| Příjmy z poskytování služeb Lipnice                        | 442 478,61 Kč    |
| Příjmy z prodeje zboží (již nakoupeného za účelem prodeje) | 22 338,00 Kč     |

Podseskupení položek Příjmy z pronájmu majetku (5,47 % celkových příjmů) představuje platby z pronájmu ostatních nemovitých věcí a jejich částí (nájemné za byty a nájemné za nebytové prostory). Celkem byla položka naplněna na 111,77 % rozpočtu po změnách, tj. částkou 1 452 997,57 Kč. Zahrnuje pouze příjmy z pronájmu ostatních nemovitých věcí a jejich částí, příjmy z pronájmu movitých věcí nebyly realizovány.

|   |               |
|---|---------------|
| T-Mobile Czech Republic, a.s., Sněmovní 1 | 207 415,17 Kč |
| T-Mobile Czech Republic, a.s., Sněmovní 4 | 138 276,78 Kč |
| VANTAGE TOWERS (Vodafone)                 | 170 245,75 Kč |
| CETIN a.s.                                | 127 758,07 Kč |
| Miroslava Němcová                         | 342 000,00 Kč |
| Jiří Jelínek                              | 23 040,00 Kč  |
| Ota Černý s.r.o.                          | 16 680,00 Kč  |
| Josef Svoboda                             | 30 400,00 Kč  |
| H.Dosoudilová                             | 23 013,00 Kč  |
| Mgr. Herbert Pavera                       | 246 000,00 Kč |
| Mgr. Mykola Pylypenko                     | 10 200,00 Kč  |
| OLMAN SERVICE s.r.o.                      | 40 618,80 Kč  |
| HARRACHOV PEAKS s.r.o.                    | 50 000,00 Kč  |
| JPServis a.s.                             | 18 150,00 Kč  |
| Květinový svět s.r.o.                     | 3 200,00 Kč   |
| Bohemia Regia, spol. s r.o.               | 6 000,00 Kč   |

Podseskupení položek Ostatní nedaňové příjmy (2,50 % celkových příjmů) zahrnuje přijaté nekapitálové příspěvky a náhrady a ostatní nedaňové příjmy jinde nezařazené. Celkem byly tyto příjmy naplněny částkou 664 069,57 Kč, tj. 97,66 % rozpočtu po změnách.

Položka Příjem z pojistných plnění nebyla v minulém roce, stejně jako v roce 2022 naplněna.



Položka Přijaté nekapitálové příspěvky a náhrady byla celkem naplněna částkou ve výši 593 366,57 Kč, tj. 98,89 % rozpočtu po změnách. Jednalo se především o vyúčtování elektrické energie z pronájmu nebytových prostor, vyúčtování služeb za nebytové prostory poslanců, dobropisy z roku 2022 za tiskoviny a periodika, vyúčtování služeb za individuální nájemné poslanců, úhrady za nevrácené knihy z Parlamentní knihovny, přefakturaci za dobíjení elektromobilů v roce 2022.

|   |               |
|---|---------------|
| vratka valut z roku 2022                              | 4 508,00 Kč   |
| Generali Česká pojišťovna - pojistné plnění 2022      | 243 986,00 Kč |
| platba za dobíjení elektromobilu 2022                 | 400,63 Kč     |
| platba dobíjení elektromobilu 2022                    | 653,18 Kč     |
| ARTEX ART SAFE s.r.o. - vyúčtování služeb 2022        | 6 720,88 Kč   |
| ASIANA s.r.o. - dobropis letenky 2022                 | 1 304,00 Kč   |
| KD Pragma s.r.o. - elektrická energie 2022            | 1 024,06 Kč   |
| Walstead Moraviapress - dobropis 2022                 | 3 542,00 Kč   |
| Walstead Moraviapress - dobropis Sbírký zákonů 2022   | 16 666,00 Kč  |
| T-Mobile CR a.s. - elektrická energie nájem 2022      | 55 608,69 Kč  |
| rozdíl v zaokrouhlení SP 2022                         | 10,00 Kč      |
| T-Mobile CR a.s. - elektrická energie nájem 2022      | 110 493,69 Kč |
| náhrada za ztrátu karty (dobití elektromobilu)        | 182,00 Kč     |
| Velvyslanectví ČR Slovinsko - vratka za přepravu osob | 1 726,78 Kč   |
| VANTAGE TOWERS - doplatek el. energie za rok 2022     | 56 044,35 Kč  |
| dobropis DDHM 2022                                    | 5 171,00 Kč   |
| náhrada za ztrátu knihy                               | 351,00 Kč     |
| JTH Apartmens Gastronom - vyúčtování kancelář P 2022  | 9 408,50 Kč   |
| přeplatek bytu 2021 P                                 | 13 225,81 Kč  |
| Innogy s.r.o. - vratka poměrné části el. energie 2022 | 62 340,00 Kč  |

Položka Ostatní nedaňové příjmy jinde nezařazené byla v roce 2023 naplněna částkou 70 703,00 Kč, tj. 141,41 % rozpočtu po změnách. Jsou zde evidovány příjmy za věcné břemeno a za poskytnutí informace podle zákona č. 106/1999 Sb., o svobodném přístupu k informacím, v platném znění.

Vývoj celkových příjmů kapitoly v letech 2013–2023 znázorňuje následující graf.

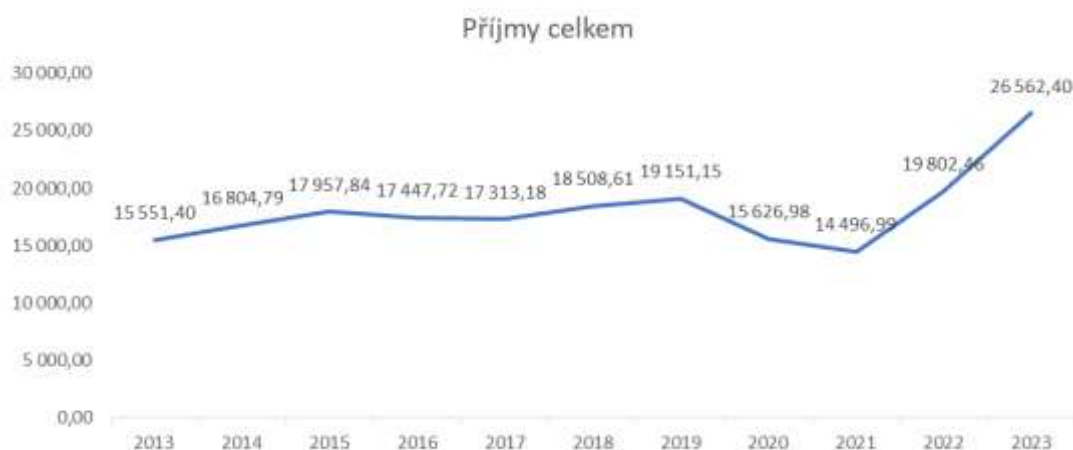

## Výdaje kapitoly

Celkové výdaje kapitoly v roce 2023 dosáhly částky 1 596 559 742,78 Kč, tj. 102,51 % rozpočtu po změnách a 98,93 % konečného rozpočtu a o 87 397 658,56 Kč více než v roce 2022. Zapojené nároky z nespotřebovaných výdajů byly čerpány na 100,00 %, zapojena byla částka 57 468 250,63 Kč, z toho 48 855 415,82 Kč nároků z nespotřebovaných profilujících výdajů.

Z celkových výdajů činily kapitálové výdaje 84 971 095,67 Kč (o 64 455 942,81 Kč více než v roce 2022), tj. 152,13 % rozpočtu po změnách a 100,00 % konečného rozpočtu.

Běžné výdaje byly čerpány ve výši 1 511 588 647,11 Kč (o 22 941 715,75 Kč více než v roce 2022), tj. 100,66 % rozpočtu po změnách a 98,87 % konečného rozpočtu.

| Ukazatel                                     | Rozpočet 2023       |                        |                      | Skutečnost k<br>31. 12. 2023 | % plnění               |                       |
|--|---------------------|------------------------|----------------------|------------------------------|------------------------|-----------------------|
|  | Schválený           | Rozpočet po<br>změnách | Konečný<br>k 31. 12. |                              | Rozpočtu po<br>změnách | Konečného<br>rozpočtu |
| Sloupec                                      | 1                   | 2                      | 3                    | 4                            | 4:2                    | 4:3                   |
| <b>Výdaje celkem</b>                         | <b>1 552 674,53</b> | <b>1 557 527,35</b>    | <b>1 613 782,11</b>  | <b>1 596 559,74</b>          | <b>102,51</b>          | <b>98,93</b>          |
| v tom:                                       |                     |                        |                      |                              | -                      | -                     |
| <b>kapitálové (investiční)</b>               | <b>90 000,00</b>    | <b>55 852,82</b>       | <b>84 971,67</b>     | <b>84 971,10</b>             | <b>152,13</b>          | <b>100,00</b>         |
| v tom:                                       |                     |                        |                      |                              | -                      | -                     |
| pořízení nehmotného investič. majetku        | 3 000,00            | 5 582,33               | 6 201,15             | 6 200,57                     | 111,07                 | 99,99                 |
| pořízení hmotného investič. majetku          | 87 000,00           | 50 270,49              | 78 770,53            | 78 770,53                    | 156,69                 | 100,00                |
| ostatní pol.                                 | 0,00                | 0,00                   | 0,00                 | 0,00                         | -                      | -                     |
| <b>běžné (neinvestiční)</b>                  | <b>1 462 674,53</b> | <b>1 501 674,53</b>    | <b>1 528 810,44</b>  | <b>1 511 588,65</b>          | <b>100,66</b>          | <b>98,87</b>          |
| <b>platy zaměstnanců a ostatní platby</b>    | <b>557 284,31</b>   | <b>545 284,31</b>      | <b>564 127,29</b>    | <b>554 428,98</b>            | <b>101,68</b>          | <b>98,28</b>          |
| v tom:                                       |                     |                        |                      |                              |                        |                       |
| platy zaměstnanců                            | 236 334,01          | 236 334,01             | 253 544,66           | 252 634,85                   | 106,90                 | 99,64                 |
| ostatní platby celkem                        | 320 950,30          | 308 950,30             | 310 582,63           | 301 794,13                   | 97,68                  | 97,17                 |
| <b>povinné pojistné</b>                      | <b>188 195,10</b>   | <b>188 195,10</b>      | <b>192 963,06</b>    | <b>185 809,46</b>            | <b>98,73</b>           | <b>96,29</b>          |
| <b>příděl do FKSP</b>                        | <b>4 726,68</b>     | <b>4 726,68</b>        | <b>5 052,70</b>      | <b>5 052,70</b>              | <b>106,90</b>          | <b>100,00</b>         |
| <b>sociální dávky</b>                        |                     |                        |                      |                              | -                      | -                     |
| <b>ostatní běžné výdaje</b>                  | <b>712 468,44</b>   | <b>763 468,44</b>      | <b>766 667,39</b>    | <b>766 297,51</b>            | <b>100,37</b>          | <b>99,95</b>          |
| v tom:                                       |                     |                        |                      |                              | -                      | -                     |
| náкуп materiálu                              | 39 958,76           | 34 550,96              | 34 550,96            | 34 550,96                    | 100,00                 | 100,00                |
| náкуп vody, paliv, energie                   | 31 105,00           | 34 639,27              | 34 639,27            | 34 639,27                    | 100,00                 | 100,00                |
| náкуп služeb                                 | 311 928,49          | 367 379,58             | 370 488,34           | 370 118,46                   | 100,75                 | 99,90                 |
| z toho:                                      |                     |                        |                      |                              | -                      | -                     |
| nájemné                                      | 73 952,36           | 91 121,63              | 91 121,63            | 91 121,63                    | 100,00                 | 100,00                |
| ostatní nákupy                               | 70 306,00           | 80 103,55              | 80 103,55            | 80 103,55                    | 100,00                 | 100,00                |
| z toho:                                      |                     |                        |                      |                              | -                      | -                     |
| opravy a udržování                           | 34 230,00           | 46 365,80              | 46 365,80            | 46 365,80                    | 100,00                 | 100,00                |
| program. vyb. do 60 tis.Kč                   | 200,00              | 2 218,47               | 2 218,47             | 2 218,47                     | 100,00                 | 100,00                |
| cestovné                                     | 32 036,00           | 27 751,44              | 27 751,47            | 27 751,44                    | 100,00                 | 100,00                |
| ostatní položky                              | 259 170,20          | 246 795,08             | 246 885,26           | 246 885,26                   | 100,04                 | 100,00                |
| <b>průměrný přepočtený počet zaměstnanců</b> | <b>360,00</b>       | <b>360,00</b>          | <b>360,00</b>        | <b>353,00</b>                | <b>98,06</b>           | <b>98,06</b>          |
| <b>průměrný měsíční plat v Kč</b>            | <b>54 707,00</b>    | <b>51 707,00</b>       | <b>58 691,00</b>     | <b>59 886,00</b>             | <b>115,82</b>          | <b>102,04</b>         |

Vývoj celkových výdajů kapitoly v letech 2013–2023 znázorňuje následující graf.



### **Personální výdaje a zaměstnanost**

Ukazatel Platy zaměstnanců a ostatní platby za provedenou práci byl čerpán částkou 554 428 978,00 Kč (o 10 036 341,00 Kč méně než v roce 2022), tj. 101,68 % rozpočtu po změnách a 98,28 % konečného rozpočtu. Seskupení zahrnuje platy zaměstnanců v pracovním poměru, ostatní osobní výdaje, platy představitelů státní moci, odstupné zaměstnanců a odchodné představitelů státní moci.

*v tis. Kč*

| Personální  | Skutečnost 2022   | Rozpočet po změnách | NNV              | Vázání          | Skutečnost 2023   | Skutečnost 2023-2022 | % skutečnost/R po změnách | % skutečnost 2023/2022 |
|---|-------------------|---------------------|------------------|-----------------|-------------------|----------------------|---------------------------|------------------------|
| platy zaměstnanců v pracovním poměru<br>výjma zaměstnanců na služebních místech | 248 913,22        | 236 334,01          | 18 104,24        | 893,59          | 252 634,85        | 3 721,63             | 106,90                    | 101,50                 |
| ostatní osobní výdaje   | 8 162,40          | 8 736,21            | 722,51           | 0,00            | 9 458,72          | 1 296,31             | 108,27                    | 115,88                 |
| platy představitelů státní moci   | 259 018,30        | 299 720,00          | 0,00             | 0,00            | 291 425,60        | 32 407,30            | 97,23                     | 112,51                 |
| odstupné  | 0,00              | 109,09              | 909,82           | 0,00            | 909,82            | 909,82               | 833,97                    |                        |
| odchodné  | 48 371,40         | 385,00              | 0,00             | 0,00            | 0,00              | -48 371,40           | 0,00                      | 0,00                   |
| povinné a zákonné pojistné placené<br>zaměstnavatelem                           | 173 684,73        | 188 195,10          | 5 070,00         | 302,03          | 185 809,46        | 12 124,74            | 98,73                     | 106,98                 |
| základní přídělní fondu kulturních a sociálních                                 | 4 978,26          | 4 726,68            | 343,89           | 17,87           | 5 052,70          | 74,43                | 106,90                    | 101,50                 |
| <b>CELKEM</b>   | <b>743 128,31</b> | <b>738 206,09</b>   | <b>25 150,45</b> | <b>1 213,49</b> | <b>745 291,14</b> | <b>2 162,83</b>      | <b>100,96</b>             | <b>100,29</b>          |

Platy zaměstnanců Kanceláře Poslanecké sněmovny zahrnují platy všech zaměstnanců v pracovním poměru. Tato položka byla čerpána ve výši 252 634 847,00 Kč (o 3 721 625,00 Kč více než v roce 2022), tj. na 106,90 % rozpočtu po změnách a 99,64 % konečného rozpočtu.

Schválený rozpočet položky Platy zaměstnanců v pracovním poměru činil 236 334 009,00 Kč, schválený počet zaměstnanců byl 360, průměrný měsíční plat ve schváleném rozpočtu byl 54 707,00 Kč.

Konečný rozpočet položky Platy zaměstnanců v pracovním poměru byl 253 544 633,00 Kč, kromě rozpočtu po změnách zahrnuje zapojení nároků z nespotebovaných profilujících výdajů ve výši 18 104 244,00 Kč a vázání prostředků za neobsazená místa (ustanovení § 25a zákona č. 218/20000 Sb., o rozpočtových pravidlech, ve znění pozdějších předpisů) ve výši 893 590,00 Kč. Rozpočet po změnách byl čerpán na 106,90 %, konečný rozpočet byl čerpán na 99,64 %

částkou 252 634 847,00 Kč. Nároky z nespotřebovaných profilujících výdajů byly čerpány na 100,00 %.

Průměrný přepočtený počet zaměstnanců byl 353, tzn., že nebylo obsazeno sedm funkčních míst. Průměrný měsíční plat jednoho zaměstnance se v konečném rozpočtu zvýšil v návaznosti na neobsazená funkční místa a čerpáním nároků z nespotřebovaných profilujících výdajů na 59 664,00 Kč.

Ostatní osobní výdaje Kanceláře Poslanecké sněmovny byly čerpány ve výši 9 458 715,00 Kč (o 1 296 314,00 Kč více než v roce 2022) na 100,00 % konečného rozpočtu. Na této položce jsou účtovány náklady vzniklé z dohod o pracovní činnosti a dohod o provedení práce. Dohody o pracovní činnosti jsou uzavírány na analytické, poradenské, organizační, konzultační, protokolární, průvodcovské, administrativní, inventarizační činnosti, na pomocné archivní práce, stenografické práce, na publicistickou činnost, práce v oddělení autoprovozu a práce gastronomické povahy. Dohody o provedení práce jsou uzavírány na krátkodobé nárazové činnosti. Jedná se o heraldické a vexilologické práce, odborné administrativní práce v Parlamentní knihovně a v Parlamentním institutu, práce na vypracování studií a poradenské práce a analytické činnosti pro některé funkcionáře Poslanecké sněmovny.

Platy představitelů státní moci a některých orgánů zahrnují platy celého poslaneckého sboru. Tato položka byla čerpána ve výši 291 425 600,00 Kč (o 32 407 300,00 Kč více než v roce 2022), tj. na 97,23 % rozpočtu po změnách a konečného rozpočtu.

Položka Odstupné byla v roce 2023 čerpána ve výši 909 816,00 Kč, tj. na 89,29 % konečného rozpočtu.

Na položce Odchodné nebyly čerpány žádné výdaje.

Povinné a zákonné pojistné placené zaměstnavatelem bylo čerpáno ve výši 185 809 463,00 Kč (o 12 124 735,00 Kč více než v roce 2022), tj. 98,73 % rozpočtu po změnách a 96,29 % konečného rozpočtu. Jedná se o výdaje na povinné pojistné na sociální zabezpečení a příspěvek na státní politiku zaměstnanosti a povinné pojistné na veřejné zdravotní pojištění zaměstnanců Kanceláře Poslanecké sněmovny, poslaneckého sboru a osob pracujících na základě dohod mimo pracovní poměr. Podseskupení bylo čerpáno v souladu s veškerými vyplacenými prostředky na platy a ostatní platby za provedenou práci dle platných právních předpisů.

Základní příděl fondu kulturních a sociálních potřeb zahrnuje převody peněžních prostředků ve výši 2,00 % položky Platy zaměstnanců v pracovním poměru. K 31. prosinci 2023 byla převedena částka 5 052 696,94 Kč (o 74 432,50 Kč více než v roce 2022), tj. 106,90 % rozpočtu po změnách a 100,00 % konečného rozpočtu.

### **Výdaje na financování programu reprodukce majetku**

Kancelář Poslanecké sněmovny má od roku 2018 registrován program 00201 - Rozvoj a obnova materiálně technické základny Poslanecké sněmovny Parlamentu s ročním cyklem plánování akcí. Veškeré akce jsou během jejich realizace operativně sledovány, včetně jejich závěrečného vyhodnocení.

Program je dále členěn na dva subtituly dle obsahu jednotlivých akcí. Jedná se o subtitul 002V0110 – Pořízení, obnova a provozování ICT PSP a subtitul 002V0120 – Reprodukce majetku PSP.

Subtitul Pořízení, obnova a provozování ICT PSP zahrnuje systémově určené výdaje na výpočetní techniku a programové vybavení a audio-video.

Systémově určené výdaje na dopravní prostředky, stroje, přístroje a zařízení, stavební rekonstrukce a technologie staveb obsahuje subtitul Reprodukce majetku PSP.

v tis. Kč

| Kapitálové výdaje 6xxx:              | Skutečnost 2022  | Rozpočet 2023 po změnách | Zapojené NNV     | Skutečnost 2023 celkem | Skutečnost 2023-2022 | % skutečnost/R po změnách | % 2023/2022   |
|--------------------------------------|------------------|--------------------------|------------------|------------------------|----------------------|---------------------------|---------------|
| programové vybavení                  | 6 571,18         | 5 582,33                 | 618,82           | 6 200,57               | -370,61              | 111,07                    | 94,36         |
| stavby                               | 12 300,96        | 25 779,17                | 13 426,05        | 39 205,22              | 26 904,26            | 152,08                    | 318,72        |
| stroje, přístroje a zařízení         | 612,46           | 20 954,41                | 9 604,54         | 30 558,95              | 29 946,48            | 145,84                    | 4 989,52      |
| dopravní prostředky                  | 0,00             | 0,00                     | 0,00             | 0,00                   | 0,00                 |                           |               |
| informační a komunikační technologie | 1 030,55         | 3 466,91                 | 5 469,45         | 8 936,36               | 7 905,81             | 257,76                    | 867,14        |
| kulturní předměty                    | 0,00             | 70,00                    | 0,00             | 70,00                  | 70,00                | 100,00                    |               |
| <b>CELKEM</b>                        | <b>20 515,15</b> | <b>55 852,82</b>         | <b>29 118,85</b> | <b>84 971,10</b>       | <b>64 455,94</b>     | <b>152,13</b>             | <b>414,19</b> |

Na položce Programové vybavení jsou evidovány výdaje za nákup dlouhodobého nehmotného majetku v pořizovací ceně 60 000,00 Kč a více. Celkem bylo vyčerpáno 6 200 569,76 Kč (o 370 611,27 Kč méně než v roce 2022), tj. 111,07 % rozpočtu po změnách a 99,99 % konečného rozpočtu. Finanční prostředky byly vynaloženy zejména na vývojové práce na aplikaci pro správu hlavních dat, aplikaci pro řízení schůze, aplikaci pro evidenci omluv poslanců z jednání Poslanecké sněmovny, aplikace pro evidenci asistentů poslanců, úpravy poslaneckých aplikací v prostředí HCL Domino, aplikaci pro směřování zdrojových streamů Poslanecké sněmovny na streamovací servery vysílatele, aplikaci pro správu akcí Poslanecké sněmovny (schůze, semináře), aplikaci pro evidenci výrazů pro přepisovací pracoviště stenografů a vývoji systému pro sdílené webové tabulky a formuláře.

Výdaje byly vynaloženy na následující dodávky v rámci akce 002V011002301 Výpočetní technika a programové vybavení:

|  |                 |
|--|-----------------|
| Aplikace pro řízení schůze   | 1 136 553,00 Kč |
| Aplikace pro správu hlavních dat   | 854 260,00 Kč   |
| Úprava software hlasovacího zařízení                                       | 592 295,00 Kč   |
| Personální a informační systém II. část                                    | 524 029,22 Kč   |
| Infrastruktura systému webových aplikací                                   | 427 614,00 Kč   |
| Rozvoj aplikace PAM-CyberArk pro řešení správy privilegovaných účtů        | 250 470,00 Kč   |
| Systém elektronických přihlášek do rozpravy                                | 243 331,00 Kč   |
| Aplikace pro evidenci omluv poslanců                                       | 238 007,00 Kč   |
| AMI Praha – Upgrade IdM MidPoint (správa identit)                          | 233 772,00 Kč   |
| Upgrade aplikace omluv poslanců  | 232 804,00 Kč   |
| Aplikace pro správu akcí Poslanecké sněmovny                               | 225 181,00 Kč   |
| Systém pro sdílené webové tabulky a formuláře                              | 197 714,00 Kč   |
| ANECT – Licence k právu užívat počítačový software 2x á 98106,94 Kč        | 196 208,54 Kč   |
| Aplikace pro směřování streamů   | 182 952,00 Kč   |
| Úprava aplikace Registru komunálních symbolů                               | 139 029,00 Kč   |
| Rozšíření PIS – rezervace služebních vozidel                               | 117 975,00 Kč   |
| Upgrade serverů hyperkonvergované infrastruktury                           | 106 480,00 Kč   |
| Aplikace pro evidence asistentů  | 65 824,00 Kč    |
| Anglická verze webových stránek Poslanecké sněmovny                        | 55 418,00 Kč    |
| Aplikace Smart emailing  | 53 724,00 Kč    |
| Webové rozhraní pro opendata   | 45 859,00 Kč    |
| Aplikace knihy smluv a objednávek  | 36 905,00 Kč    |
| Aplikace pro web Krym  | 33 396,00 Kč    |
| NTF Factory – Aplikace pro zobrazení odkazů na videonávody (upgrade Notes) | 8 349,00 Kč     |
| ALTO – rozšíření gastro systému FoodMan (HORES PLUS)                       | 2 420,00 Kč     |

Položka Stavby byla čerpána na 152,08 % rozpočtu po změnách a 100,00 % konečného rozpočtu. Celkem byly použity finanční prostředky ve výši 39 205 220,56 Kč (o 26 904 263,73 Kč více než v roce 2022)

Výdaje byly vynaloženy na následující dodávky v rámci akce 002V012002303 Stavební rekonstrukce, technologie staveb:

|   |                  |
|---|------------------|
| Rekonstrukce dozorového pracoviště Malostranské náměstí 7         | 10 989 633,56 Kč |
| Rekonstrukce IP kamerového systému                                | 10 407 425,72 Kč |
| Rekonstrukce plynových kotelen Nerudova                           | 6 927 900,75 Kč  |
| Vybavení návštěvnického centra Poslanecké sněmovny-Parlamentárium | 5 442 078,81 Kč  |
| Rekonstrukce systému nouzového osvětlení S4                       | 2 325 079,57 Kč  |
| Zřízení technické místnosti pro IT S1                             | 2 299 422,04 Kč  |
| Rekonstrukce metalické datové kabeláže Malostranské náměstí 7     | 293 904,16 Kč    |
| Rekonstrukce datové kabeláže Harrachov                            | 236 579,08 Kč    |
| Instalace pohybových čidel S4                                     | 203 927,35 Kč    |
| Rekonstrukce metalické datové kabeláže S4                         | 53 383,99 Kč     |
| Rekonstrukce metalické datové kabeláže Nerudova                   | 25 885,53 Kč     |

Položka Stroje, přístroje a zařízení byla čerpána ve výši 30 558 946,72 Kč (o 29 946 484,19 Kč více než v roce 2022), tj. 145,84 % rozpočtu po změnách a 100,00 % konečného rozpočtu.

Výdaje byly vynaloženy na následující dodávky v rámci akce 002V012002302 Stroje, přístroje a zařízení:

|  |                  |
|--|------------------|
| Mobilní knihovní regálové systémy Holešovice                   | 27 530 525,00 Kč |
| Modernizace reproduktorové soustavy v sále A111                | 1 342 132,00 Kč  |
| Vybavení prostor archivu PS interiérovým nábytkem - Holešovice | 795 161,44 Kč    |
| Vybavení dohledového pracoviště Velína Malostranské náměstí 7  | 586 196,00 Kč    |
| Vybavení gastronomického zařízení S4                           | 171 785,15 Kč    |
| Vybavení gastronomie mobiliářem                                | 78 301,52 Kč     |
| Pracovní stůl Bench Holešovice                                 | 54 845,61 Kč     |

Položka Informační a komunikační technologie byla vyčerpána na 257,76 % rozpočtu po změnách a 100,00 % konečného rozpočtu celkovou částkou 8 936 358,63 Kč (o 7 905 806,16 Kč více než v roce 2022).

Výdaje byly vynaloženy na následující dodávky v rámci akce 002V011002301 Výpočetní technika a programové vybavení:

|  |                 |
|--|-----------------|
| Aktivní prvky počítačové sítě                          | 7 291 103,48 Kč |
| Rozšíření kapacity virtualizačního prostředí a serverů | 1 576 015,32 Kč |
| Speciální hardware - Firewall Holešovice               | 69 239,83 Kč    |

Položka Kulturní předměty byla čerpána ve výši 70 000 Kč na vytvoření plastiky "Ukrajinská dívka" (akce 002V012002305).

Vývoj výdajů na financování programů reprodukce majetku v letech 2013–2023 znázorňuje následující graf.



### **Hodnocení výdajů podle položek druhového třídění rozpočtové skladby**

Kapitola 302 – Poslanecká sněmovna Parlamentu v roce 2023 nezapojila, ani nečerpala žádné zahraniční ani mimorozpočtové zdroje. Níže uvádíme k jednotlivým položkám rozpočtové skladby rozpočet výdajů po změnách, zapojení nároků z nespotřebovaných výdajů a skutečné čerpání.

Ostatní běžné výdaje byly čerpány na 100,37 % rozpočtu po změnách a 99,95 % konečného rozpočtu částkou 766 297 509,17 Kč.

V tom:

Materiálové výdaje byly čerpány částkou 34 550 964,14 Kč (o 226 385,40 Kč více než v roce 2022), na 100,00 % rozpočtu po změnách i konečného rozpočtu.

### **Podseskupení 513 – Výdaje na nákup materiálu**

*v tis. Kč*

| Materiálové výdaje 513x:              | Skutečnost 2022  | Rozpočet 2023 po změnách | Zapojené NNV | Skutečnost 2023 celkem | Skutečnost 2023-2022 | % skutečnost/R po změnách | % 2023/2022   |
|---------------------------------------|------------------|--------------------------|--------------|------------------------|----------------------|---------------------------|---------------|
| ochranné pomůcky                      | 0,00             | 0,00                     | 0,00         | 0,00                   | 0,00                 | x                         | x             |
| léky a zdravotnický materiál          | 144,99           | 16,41                    | 0,00         | 16,41                  | -128,58              | 100,00                    | 11,32         |
| prádlo, oděv a obuv bez ochranných    | 336,59           | 353,80                   | 0,00         | 353,80                 | 17,21                | 100,00                    | 105,11        |
| knihy a obdobné listinné prostředky   | 2 582,35         | 1 872,62                 | 0,00         | 1 872,62               | -709,74              | 100,00                    | 72,52         |
| drobný hmotný dlouhodobý majetek      | 7 459,14         | 8 869,86                 | 0,00         | 8 869,86               | 1 410,73             | 100,00                    | 118,91        |
| nákup zboží za účelem dalšího prodeje | 514,40           | 3,51                     | 0,00         | 3,51                   | -510,90              | 100,00                    | 0,68          |
| nákup materiálu jinde nezařazený      | 23 287,11        | 23 434,77                | 0,00         | 23 434,77              | 147,66               | 100,00                    | 100,63        |
| <b>CELKEM</b>                         | <b>34 324,58</b> | <b>34 550,96</b>         | <b>0,00</b>  | <b>34 550,96</b>       | <b>226,39</b>        | <b>100,00</b>             | <b>100,66</b> |

- Položka Léky a zdravotnický materiál zahrnuje výdaje na drobný zdravotnický materiál, doplnění lékárníček na jednotlivých útvarech Kanceláře. Použito bylo 16 409,00 Kč (o 128 581,00 Kč méně než v roce 2022), tj. 100,00 % rozpočtu po změnách i konečného rozpočtu.
- Prádlo, oděv a obuv s výjimkou ochranných pomůcek zahrnuje náklady na nákup pracovních oděvů a obuvi pro některé organizační útvary Kanceláře Poslanecké sněmovny. Zároveň jsou zde evidovány výdaje na pořízení provozního prádla pro gastronomická

zařízení (např. ubrusy, utěrky, apod.) a ubytovací zařízení Poslanecké sněmovny (lůžkoviny). Čerpáno bylo 353 798,92 Kč (o 17 211,47 Kč více než v roce 2022), tj. 100,00 % rozpočtu po změnách i konečného rozpočtu.

- Knihy a obdobné listinné informační prostředky zahrnují nákup knih pro Parlamentní knihovnu, učebních pomůcek a tiskovin pro celou organizaci. Čerpáno bylo 1 872 617,19 Kč (o 709 737,56 Kč méně než v roce 2022), tj. 100,00 % rozpočtu po změnách i konečného rozpočtu.
- Drobný hmotný dlouhodobý majetek zahrnuje nákupy hmotného dlouhodobého majetku, jehož pořizovací cena je maximálně 40 000,00 Kč a doba použitelnosti delší než jeden rok. Jedná se o volný nábytek, elektroniku, výpočetní techniku, drobné elektrospotřebiče, a vybavení pro oddělení gastronomie. Použito bylo 8 869 864,45 Kč (o 1 410 727,39 Kč více než v roce 2022), tj. 100,00 % rozpočtu po změnách i konečného rozpočtu.
- Na položce Nákup zboží za účelem dalšího prodeje byly evidovány výdaje na pořízení upomínkových a propagačních předmětů do parlamentního obchodu. Vyčerpáno bylo 3 509,00 Kč (o 510 895,00 Kč méně než v roce 2022), tj. 100,00 % rozpočtu po změnách i konečného rozpočtu.
- Na položce Nákup materiálu jinde nezařazený byla čerpána částka 23 434 765,58 Kč (o 147 660,10 Kč více než v roce 2022), tj. 100,00 % rozpočtu po změnách i konečného rozpočtu. V tom:

Materiál – autodoprava (31 667,40 Kč) zahrnuje nákupy pro oddělení autoprovozu, např. pneumatiky, čisticí prostředky, autokosmetika, drobné doplňky do služebních vozidel.

Všeobecný materiál – Kancelář (4 941 795,79 Kč) obsahuje výdaje na nákup kancelářských potřeb a komponentů, drogistických a čisticích potřeb, spotřebního materiálu a drobného vybavení kanceláří.

Podpoložka Květiny (117 053,32 Kč) zahrnuje nákup reprezentačních kytic a smutečních věnců, které jsou předávány/kladeny na pietní místa při oficiálních příležitostech.

Na podpoložce Květiny – pokladnou (122 633,00 Kč) jsou evidovány výdaje za nákup reprezentačních kytic, které jsou předávány při oficiálních příležitostech, a úhrada za ně byla provedena v hotovosti.

Nákup materiálu – Harrachov (1 236 262,38 Kč) obsahuje vynaložené prostředky na provozní a spotřební materiál (potraviny, drobné kuchyňské a provozní potřeby, drogerie) pro provozně-účelové zařízení v Harrachově.

Nákup materiálu – gastronomie (16 584 352,28 Kč) zahrnuje spotřební a provozní materiál (drobné kuchyňské a provozní potřeby, potraviny, drogerie, čisticí prostředky) pro oddělení gastronomie.

Na podpoložce Nákup materiálu – Lipnice (401 001,41 Kč) jsou evidovány výdaje na provozní a spotřební materiál (potraviny, drobné kuchyňské a provozní potřeby, drogerie) pro provozně-účelové zařízení v Lipnici nad Sázavou.

#### Podseskupení 515 – Výdaje na nákup vody, paliv a energie

v tis. Kč

| Nákup vody, paliv a energie 515x: | Skutečnost 2022  | Rozpočet 2023 po změnách | Zapojené NNV | Skutečnost 2023 celkem | Skutečnost 2023-2022 | % skutečnost/R po změnách | % 2023/2022   |
|-----------------------------------|------------------|--------------------------|--------------|------------------------|----------------------|---------------------------|---------------|
| studená voda                      | 1 822,91         | 2 283,43                 | 0,00         | 2 283,43               | 460,52               | 100,00                    | 125,26        |
| teplo                             |                  | 101,94                   | 0,00         | 101,94                 | 101,94               | 100,00                    | x             |
| plyn                              | 5 026,69         | 4 750,63                 | 0,00         | 4 750,63               | -276,06              | 100,00                    | 94,51         |
| elektrická energie                | 23 956,75        | 25 042,23                | 0,00         | 25 042,23              | 1 085,49             | 100,00                    | 104,53        |
| pohonné hmoty a maziva            | 2 386,81         | 2 426,28                 | 0,00         | 2 426,28               | 39,48                | 100,00                    | 101,65        |
| nákup ostatních paliv a energie   | 32,48            | 34,75                    | 0,00         | 34,75                  | 2,27                 | 100,00                    | 106,99        |
| <b>CELKEM</b>                     | <b>33 225,64</b> | <b>34 639,27</b>         | <b>0,00</b>  | <b>34 639,27</b>       | <b>1 413,63</b>      | <b>100,00</b>             | <b>104,25</b> |



Výdaje na nákup vody, paliv a energie byly v roce 2023 čerpány na 100,00 % rozpočtu po změnách i konečného rozpočtu částkou 34 639 267,69 Kč (tj. o 1 413 631,15 Kč více než v roce 2022).

#### Podseskupení 516 – Výdaje na nákup služeb

| Služby 516x:                     | v tis. Kč         |                          |                 |                        |                      |                           |               |
|----------------------------------|-------------------|--------------------------|-----------------|------------------------|----------------------|---------------------------|---------------|
|                                  | Skutečnost 2022   | Rozpočet 2023 po změnách | Zapojené NNV    | Skutečnost 2023 celkem | Skutečnost 2023-2022 | % skutečnost/R po změnách | % 2023/2022   |
| pošt                             | 2,18              | 148,04                   | 0,00            | 148,04                 | 145,86               | 100,00                    | 6790,83       |
| elektronických komunikací        | 9 992,96          | 10 768,45                | 0,00            | 10 768,45              | 775,49               | 100,00                    | 107,76        |
| peněžních ústavů                 | 2 767,58          | 2 905,87                 | 0,00            | 2 905,87               | 138,29               | 100,00                    | 105,00        |
| nájemné                          | 102 180,01        | 91 121,63                | 0,00            | 91 121,63              | -11 058,38           | 100,00                    | 89,18         |
| konzultační, poradenské a právní | 3 135,41          | 4 338,57                 | 0,00            | 4 338,57               | 1 203,16             | 100,00                    | 138,37        |
| školení a vzdělávání             | 1 951,99          | 2 143,56                 | 0,00            | 2 143,56               | 191,58               | 100,00                    | 109,81        |
| zpracování dat                   | 32 942,25         | 30 597,18                | 0,00            | 30 597,18              | -2 345,07            | 100,00                    | 92,88         |
| ostatní služby                   | 208 925,08        | 225 356,28               | 3 108,76        | 228 095,16             | 19 170,08            | 101,22                    | 109,18        |
| <b>CELKEM</b>                    | <b>361 897,45</b> | <b>367 379,58</b>        | <b>3 108,76</b> | <b>370 118,46</b>      | <b>8 221,01</b>      | <b>100,75</b>             | <b>102,27</b> |

Výdaje na nákup služeb byly v roce 2023 čerpány na 100,75 % rozpočtu po změnách a 99,90 % konečného rozpočtu částkou 370 118 461,35 Kč (tj. o 8 221 007,09 Kč více než v roce 2022).

- Poštovní služby byly čerpány ve výši 148 040,00 Kč (o 145 860,00 Kč více než v roce 2022), tj. 100,00 % rozpočtu po změnách i konečného rozpočtu. Jsou zde zahrnuty náklady na poštovné a poukázecné.
- Služby elektronických komunikací byly celkem čerpány částkou 10 768 447,01 Kč (o 775 486,88 Kč více než v roce 2022), tj. 100,00 % rozpočtu po změnách i konečného rozpočtu. Tato položka obsahuje náklady na telefonní a internetové poplatky poslanců, Kanceláře Poslanecké sněmovny a provozně-úcelových zařízení Poslanecké sněmovny v Harrachově a v Lipnici nad Sázavou. Částku na úhradu telefonních poplatků a poplatků za připojení k síti Internet a další podrobnosti pro poslance stanovuje Rozpočtový výbor Poslanecké sněmovny. V tom:

|  |                 |
|--|-----------------|
| Služby elektronických komunikací - poslanci  | 6 670 770,11 Kč |
| Služby elektronických komunikací - Kancelář  | 4 074 148,05 Kč |
| Služby elektronických komunikací - Harrachov | 14 686,12 Kč    |
| Služby elektronických komunikací - Lipnice   | 8 842,73 Kč     |

- Služby peněžních ústavů zahrnují výdaje na zákonné a havarijní pojištění vozidel v majetku Kanceláře, na živelné pojištění budov Kanceláře Poslanecké sněmovny a pojištění při zahraničních služebních cestách zaměstnanců Kanceláře Poslanecké sněmovny. V roce 2023 byly celkem vyčerpány 2 905 866,00 Kč (o 138 290,00 Kč více než v roce 2022), tj. 100,00 % rozpočtu po změnách i konečného rozpočtu.
- Na položce Nájemné byly v roce 2023 vyčerpány výdaje v celkové výši 91 121 632,64 Kč (o 11 058 376,93 Kč méně než v roce 2022), tj. 100,00 % rozpočtu po změnách i konečného rozpočtu. Položka Nájemné obsahuje nájemné za nebytové prostory a vybavení kanceláří poslanců v jejich volebních krajích, nájemné za umístění knihovního depozitáře, nájemné budovy v ulici Sněmovní, nájemné za multifunkční tisková zařízení, pronájem komunikace pro parkovací účely, nájemné za služební byty Kanceláře Poslanecké sněmovny, nájemné za regálové systémy v knihovním depozitáři, nájemné technického plynu v lahvích pro oddělení gastronomie a nájemné stojanů na vodu. Náklady za nájemné nebytových prostor a vybavení kanceláří poslanců v jejich volebních krajích byly čerpány částkou ve výši 56 724 705,40 Kč, tj. 100,00 % konečného rozpočtu. Podmínky pro zřízení a užívání jedné přiměřeně vybavené kanceláře poslance v jeho volebním kraji a další podrobnosti stanovuje Rozpočtový výbor Poslanecké sněmovny.

Položka Nájemné – Kancelář bylo čerpáno částkou 34 396 927,24 Kč, tj. 100,00 % konečného rozpočtu.

Přehled výdajů položky Nájemné:

|   |                  |
|---|------------------|
| Nájemné za nebytové prostory a vybavení kanceláří poslanců            | 56 724 705,40 Kč |
| Nájemné Kancelář PSP – v tom:   | 34 396 927,24 Kč |
| ARTEX ART SAFE s.r.o. nájem   | 11 706 720,96 Kč |
| objekt Thunovská nájemné  | 9 184 980,00 Kč  |
| Arcibiskupství pražské  | 9 132 654,00 Kč  |
| OFFICE-CENTRUM s.r.o. - nájem kopírek                                 | 2 612 617,02 Kč  |
| nájem služebních bytů   | 734 714,06 Kč    |
| BEG BOHEMIA, spol. s r.o.- regály                                     | 507 909,60 Kč    |
| WATTCOM s.r.o.- nájem modulu SAFEL                                    | 212 960,00 Kč    |
| Nadace Dagmar a Václava Havlových VIZE 97 - pronájem kostela sv. Anny | 146 821,40 Kč    |
| FONTANA WATERCOOLERS S.R.O. - nájem výdejníků                         | 64 531,77 Kč     |
| Linde Gas, a.s. - nájem lahví   | 55 642,43 Kč     |
| FONTANA WATERCOOLERS S.R.O. - kauce                                   | 22 800,00 Kč     |
| Milan Řežábek – pronájem stánků                                       | 10 220,00 Kč     |
| MHMP – pronájem komunikací  | 4 356,00 Kč      |

- Konzultační, poradenské a právní služby byly vyčerpány částkou 4 338 571,75 Kč (o 1 203 158,69 Kč více než v roce 2022), tj. 100,00 % rozpočtu po změnách i konečného rozpočtu. Na této položce jsou zahrnuty výdaje na právní služby, odborné konzultační, analytické a poradenské služby, znalecké posudky a odborné technické posudky k vyřazovanému majetku.
- Služby školení a vzdělávání obsahují výdaje na individuální a skupinovou výuku jazyků pro zaměstnance Kanceláře Poslanecké sněmovny a výdaje na odborné semináře zaměstnanců (např. ochrana osobních údajů, personalistika, mzdové účetnictví, veřejné zakázky, zdravotnické právo). V roce 2023 byla tato položka čerpána částkou 2 143 562,42 Kč (o 191 576,06 Kč více než v roce 2022), tj. 100,00 % rozpočtu po změnách i konečného rozpočtu.
- Rozpočet položky Zpracování dat a služby související s informačními a komunikačními technologiemi byl vyčerpán ve výši 30 597 178,63 Kč (o 2 345 072,56 Kč méně než v roce 2022), tj. 100,00 % rozpočtu po změnách i konečného rozpočtu. Jednalo se o výdaje na servisní služby serverů, aktivních prvků sítě, firewallu a diskových polí, údržbu softwaru pro oddělení gastronomie a ekonomické oddělení, služby antivirového a antispamového řešení, správu vnější a vnitřní sítě, podporu pro monitorování sítě, aktualizaci právních informačních systémů, podporu kancelářského softwarového balíčku, podporu aplikace k programu jednání Poslanecké sněmovny, podporu a správu systému elektronické evidence dokumentů, podporu a úpravy knihovnického elektronického systému.
- Položka Nákup ostatních služeb byla čerpána ve výši 228 095 162 90 Kč (o 19 170 084 95 Kč více než v roce 2022), tj. 101,22 % rozpočtu po změnách a 99,84 % konečného rozpočtu. V tom:

|                                  |                   |
|----------------------------------|-------------------|
| Služby asistentů poslanců        | 128 241 787,10 Kč |
| Nákup služeb                     | 16 581 066,41 Kč  |
| Olman Service                    | 34 792 168,76 Kč  |
| Nákup stravenek                  | 20 753,50 Kč      |
| Tisk, foto                       | 648 788,20 Kč     |
| Parkovné                         | 2 688,00 Kč       |
| Překlady a tlumočení             | 1 474 534,91 Kč   |
| KD Pragma                        | 31 600 108,85 Kč  |
| Nákup služeb - květinářské práce | 1 743 115,94 Kč   |
| Nákup služeb DF                  | 734 697,30 Kč     |
| Nákup služeb gastronomie         | 857 538,72 Kč     |
| Nákup služeb Harrachov           | 510 245,31 Kč     |
| Nákup služeb Lipnice             | 361 860,19 Kč     |
| Nákup služeb Krymská platforma   | 10 525 809,71 Kč  |

Služby asistentů zahrnují výdaje na asistentské služby pro poslance. Limit celkových výdajů na tyto služby pro jednoho poslance a další podrobnosti čerpání stanovuje Rozpočtový výbor Poslanecké sněmovny.

Podpoložka Nákup služeb obsahuje výdaje na zajištění provozu jednotlivých budov Kanceláře Poslanecké sněmovny, včetně vnitřních a vnějších úklidových prací, výdaje za služby pneuservisu, výdaje na mytí automobilů, technické prohlídky automobilů, včetně měření emisí, výdaje za technickou pomoc při zadávání veřejných zakázek, výdaje za servisní práce vstupních turniketů v objektech Poslanecké sněmovny, výdaje za monitoring médií, výdaje za stěhovací služby, vazby sbírek zákonů a těsnopiseckých zpráv, archivní, skartační práce a uložení spisového materiálu, servis hlasovacího zařízení, streamovací a videokonferenční služby, zpracování dat z videozáznamů, výdaje za profylaktické prohlídky záložních zdrojů, výdaje na údržbu a provoz webového portálu, zajištění lékařské služby při jednáních Poslanecké sněmovny, praní prádla, montážní, instalační, servisní a dezinfekční práce, inspekční prohlídky výtahů, výdaje na prohlídky zdravotnické techniky, výdaje na zveřejnění pracovních inzerátů, průvodcovské služby, služba připojení na pult centrální ochrany, revize systému elektronické požární signalizace a systému elektronického zabezpečení, služby uživatelské podpory konferenčních systémů, přístup do databází zahraničních odborných časopisů, čištění a sanitaci stojanů na vodu, odběry a rozborů pitné vody, konferenční služby, služby rámování, analytické služby a výdaje na vydávání kvalifikovaných certifikátů.

Položka Nákup stravenek zahrnuje výdaje na pořízení stravenek pro zaměstnance Kanceláře Poslanecké sněmovny, kteří část pracovního týdne pracují na odloučeném pracovišti.

Tisk, foto a jiné služby obsahuje výdaje na zpracování tisků, na grafické, tiskařské a fotografické a fotoreportéřské práce.

Překladačské a tlumočnické služby obsahují výdaje na překlady písemností a na tlumočnické a překladačské práce.

Parkovné zahrnuje výdaje na parkovací služby.

Položka Nákup služeb – květinářské práce zahrnuje výdaje na aranžérské a dekorační práce v souvislosti s květinovou výzdobou jednacích a reprezentačních prostor objektů Poslanecké sněmovny, včetně dodávky květin.

Nákup služeb - Harrachov zahrnuje výdaje na svoz komunálního odpadu, včetně pronájmu nádob na odpad, výdaje na audit HACCP, výdaje na montážní, instalační a servisní práce, výdaje na servis a revizi výtahů, revize elektrických zařízení, kotlů, výdaje na rozbor vzorku odpadních vod, výdaje na revize hydrantů a hasicích přístrojů, kontrolu a čištění komínů, na sanitaci pivního potrubí a kalibraci vah, výdaje na kontrolu provozuschopnosti kamerového systému, výdaje na servisní prohlídku automatické vstupní posuvné brány a výdaje na praní prádla pro provozně-účelové zařízení Harrachov.

Nákup služeb – gastronomie obsahuje výdaje na praní prádla pro oddělení gastronomie, na povinný externí audit stravovacích provozů, výdaje na sanitaci pivního potrubí, na broušení nožů, na čištění digestoří, seřízení a kalibrace vah.

Nákup služeb - Lipnice zahrnuje výdaje na praní a mandlování prádla, výdaje na kontrolu provozuschopnosti kamerového systému, elektronického požárního systému a poplachového zabezpečovacího a tísňového systému a výdaje na odvoz odpadu. Dále jsou zde evidovány výdaje na rozборы vody, revize výtahu a elektroinstalace a výdaje za povinný externí audit stravovacího provozu v provozně-účelovém zařízení Lipnice nad Sázavou.

Nákup služeb Krymská platforma – tato položka souvisí s pořádáním 2. ročníku Parlamentního summitu Mezinárodní krymské platformy a zahrnuje výdaje na spolupráci při realizaci konference, ubytování účastníků, na dodavatelské zajištění souvisejících služeb v prostorách Kongresového centra Praha a Pražského hradu.

#### Podseskupení 517 – Výdaje na ostatní nákupy

*v tis. Kč*

| Ostatní nákupy 517x:              | Skutečnost 2022  | Rozpočet 2023 po změnách | Zapojené NNV | Skutečnost 2023 celkem | Skutečnost 2023-2022 | % skutečnost/R po změnách | % 2023/2022  |
|-----------------------------------|------------------|--------------------------|--------------|------------------------|----------------------|---------------------------|--------------|
| opravy a udržování                | 65 089,88        | 46 365,80                | 0,00         | 46 365,80              | -18 724,09           | 100,00                    | 71,23        |
| podlimitní programové vybavení    | 237,75           | 2 218,47                 | 0,00         | 2 218,47               | 1 980,71             | 100,00                    |              |
| cestovné                          | 20 769,92        | 27 751,44                | 0,00         | 27 751,44              | 6 981,51             | 100,00                    | 133,61       |
| pohoštění                         | 3 124,31         | 3 745,29                 | 0,00         | 3 745,29               | 620,98               | 100,00                    | 119,88       |
| účastnické poplatky na konference | 41,80            | 16,94                    | 0,00         | 16,94                  | -24,86               | 100,00                    | 40,52        |
| ostatní nákupy                    | 3,73             | 5,63                     | 0,00         | 5,63                   | 1,90                 | 100,00                    | 150,92       |
| <b>CELKEM</b>                     | <b>89 267,40</b> | <b>80 103,55</b>         | <b>0,00</b>  | <b>80 103,55</b>       | <b>-9 163,85</b>     | <b>100,00</b>             | <b>89,73</b> |

Výdaje na ostatní nákupy byly v roce 2023 čerpány na 100,00 % rozpočtu po změnách i konečného rozpočtu částkou 80 103 552,10 Kč (tj. o 9 163 851,33 Kč méně než v roce 2022).

- Položka Opravy a udržování obsahuje výdaje na opravy a udržování automobilů, budov Kanceláře Poslanecké sněmovny, inventáře, počítačů v kancelářích poslanců v jejich volebních krajích a obou objektů provozně-účelových zařízeních Poslanecké sněmovny. Celkem byla tato položka vyčerpána ve výši 46 365 795,23 Kč (o 18 724 087,12 Kč méně než v roce 2022), tj. 100,00 % rozpočtu po změnách i konečného rozpočtu. V tom:

|                                    |                  |
|------------------------------------|------------------|
| Opravy a udržování automobilů      | 1 414 914,92 Kč  |
| Opravy a udržování budov Kanceláře | 42 823 363,85 Kč |
| Opravy a udržování inventáře       | 1 192 411,33 Kč  |
| Opravy a udržování PC v regionech  | 173 141,57 Kč    |
| Opravy a udržování Harrachov       | 534 924,90 Kč    |
| Opravy a udržování Lipnice         | 227 038,66 Kč    |

Položka Opravy a udržování automobilů zahrnuje výdaje na servisní prohlídky, opravy a služby pneuservisu.

Položka Opravy a údržba budov Kanceláře obsahuje výdaje na práce údržbového charakteru (zednické, malířské, natěračské, lakýrnické, truhlářské práce, výměny a opravy podlahových krytin, opravy vnitřních dlažeb, opravy a čištění venkovních povrchů, opravy a čištění historických kamenných prvků, opravy fasád některých objektů úřadu, restaurátorské práce, opravy vedení jednotlivých médií, čištění fasád a omítek a jejich dílčí opravy, opravy a čištění žlabů, práce na opravách technického vybavení budov (opravy výtahů, vzduchotechnických jednotek, osvětlení, otopných soustav, klimatizačních jednotek, STA rozvodů, opravy VZT, opravy střešních konstrukcí a říms, opravy automatického parkovacího systému, opravy bezpečnostních rentgenů, úpravy garážových vrat), opravy elektronických systémů (ochrany objektů EPS, EZS, CCTV), přístupového systému a turniketů.

Opravy a udržování inventáře zahrnuje opravy a údržby volného a vestavěného nábytku, kancelářské techniky, opravy mobilních telefonů, opravy výpočetní techniky, opravy bezpečnostních rentgenů, opravy zahradní techniky, opravy kuchyňských zařízení pro oddělení gastronomie na jednotlivých provozech (kávovary, myčky nádobí, konvektomaty, drtiče odpadů, chladičové boxy a mrazicí skříně, sporáky, vakuovačky, váhy, kotle, sporáky, vany).

Udržování PC v regionech zahrnuje pravidelnou údržbu počítačových stanic v regionálních kancelářích poslanců a v objektech Kanceláře Poslanecké sněmovny, včetně řešení mimořádných technických problémů.

Opravy a udržování – Harrachov zahrnuje pravidelnou běžnou údržbu provozně-účelového zařízení v Harrachově a dílčí opravy různých částí a vybavení objektu – proběhla oprava jednotlivých pokojů, proběhla oprava nouzového osvětlení, oprava střechy.

Položka Opravy a udržování – Lipnice obsahuje pravidelnou běžnou údržbu provozně-účelového zařízení v Lipnici nad Sázavou. Výdaje v roce 2023 byly vynaloženy především na opravu kotelny, vjezdové brány a opravu požárního zařízení.

- Podlimitní programové vybavení bylo čerpáno částkou 2 218 466,70 Kč. Z položky se čerpalo především na zakoupení uživatelských, serverových licencí a switchů
- Položka cestovné byla v roce 2023 čerpána v celkové výši 27 751 435,99 Kč (o 6 981 511,73 Kč více než v roce 2022), tj. 100,00 % rozpočtu po změnách i konečného rozpočtu.

Položka Cestovné poslanci byla v roce 2023 čerpána částkou ve výši 17 798 070,31 Kč. Tato položka zahrnuje náklady na zahraniční a tuzemské služební cesty poslanců. Konkrétně se jedná o valutové vybavení, letenky, ubytování a náklady na tuzemská výjezdní zasedání.

|                                     |                  |
|-------------------------------------|------------------|
| Cestovné - valutové výdaje          | 3 246 351,23 Kč  |
| Cestovné - letenky                  | 10 101 907,08 Kč |
| Cestovné - ubytování                | 4 126 389,12 Kč  |
| Cestovné - výjezdní zasedání        | 318 158,90 Kč    |
| Ostatní cestovní náhrady zahraniční | 5 263,98 Kč      |

Položka Cestovné Kancelář byla v roce 2023 čerpána ve výši 9 953 365,68 Kč. Obsahuje výdaje na zahraniční a tuzemské služební cesty zaměstnanců Kanceláře Poslanecké sněmovny. Jedná se o valutové výdaje, letenky, ubytování, tuzemské cestovní náhrady a výdaje na tuzemská výjezdní zasedání, kterých se zaměstnanci úřadu účastní jako doprovod poslaneckého sboru.

|                              |                 |
|------------------------------|-----------------|
| Cestovné - valutové výdaje   | 3 319 081,79 Kč |
| Cestovné - letenky           | 3 967 346,35 Kč |
| Cestovné - ubytování         | 2 380 646,44 Kč |
| Cestovné - výjezdní zasedání | 141 844,10 Kč   |
| Cestovné tuzemské            | 144 447,00 Kč   |

- Položka Pohoštění obsahuje výdaje na občerstvení, podávaná při přijetí zahraničních delegací v Poslanecké sněmovně, pohoštění na jednání výborů, podvýborů, stálých a vyšetřovacích komisí Poslanecké sněmovny, výdaje na pohoštění na seminářích, které organizují a zaštiťují členové poslaneckého sboru. V roce 2023 byla čerpána v celkové výši 3 745 286,77 Kč (o 620 975,27 Kč více než v roce 2022), tj. 100,00 % rozpočtu po změnách i konečného rozpočtu.

|   |                 |
|---|-----------------|
| Pohoštění - přijetí zahraničních delegací | 390 980,45 Kč   |
| Pohoštění - ostatní útvary                | 285 013,32 Kč   |
| Pohoštění - pokladnou                     | 1 731 814,00 Kč |
| Pohoštění - výbory                        | 245 211,00 Kč   |
| Pohoštění - oběd vlády                    | 10 119,00 Kč    |
| Pohoštění - semináře                      | 82 149,00 Kč    |
| Pohoštění Krymská platforma               | 1 000 000,00 Kč |
| Pohoštění                                 | 3 745 286,77 Kč |

- Položka Účastnické poplatky na konference zahrnují vložné na konference a účastnické poplatky za zaměstnance Kanceláře Poslanecké sněmovny. K 31. prosinci 2023 byla tato rozpočtová položka čerpána částkou 16 935,04 Kč (o 24 864,08 Kč méně než v roce 2022), tj. 100,00 % rozpočtu po změnách i konečného rozpočtu. Z této položky byl hrazen poplatek za registraci na konferenci IFLA, AFCEA a konferenci restaurátorů.
- Na položce Ostatní nákupy jinde nezařazené byly účtovány výdaje za zahraniční dálniční poplatky, členský příspěvek Svazu knihovníků a informačních pracovníků ČR, povolení vstupu do cizích zemí a nákup ekologických známek. Čerpána byla ve výši 5 632,37 Kč (o 1 900,37 Kč více než v roce 2022), tj. 100,00 % rozpočtu po změnách i konečného rozpočtu.

#### Položky ostatních provozních výdajů

*v tis. Kč*

| Ostatní provozní výdaje *)   | Skutečnost 2022   | Rozpočet 2023 po změnách | Zapojené NNV | Skutečnost 2023 celkem | Skutečnost 2023-2022 | % skutečnost/R po změnách | % skutečnost 2023/2022 |
|--|-------------------|--------------------------|--------------|------------------------|----------------------|---------------------------|------------------------|
| Odměny za užití duševního vlastnictví                                    | 679,45            | 2 577,45                 | 0,00         | 2 577,45               | 1 898,00             | 100,00                    | 379,34                 |
| Odměny za užití počítačových programů                                    | 1 255,56          | 1 294,37                 | 0,00         | 1 294,37               | 38,81                | 100,00                    | 103,09                 |
| Zaplacené sankce a odstupné  | 0,00              | 5,51                     | 0,00         | 5,51                   | 5,51                 | 100,00                    | x                      |
| Poskytnuté náhrady   | 18 300,78         | 14 261,31                | 0,00         | 14 261,31              | -4 039,47            | 100,00                    | 77,93                  |
| Výdaje na věcné dary   | 1 564,43          | 661,95                   | 0,00         | 661,95                 | -902,49              | 100,00                    | 42,31                  |
| Náhrady a příspěvky související s výkonem ústavní funkce a funkce soudce | 198 446,69        | 217 868,11               | 0,00         | 217 868,11             | 19 421,42            | 100,00                    | 109,79                 |
| Platby daní státnímu rozpočtu  | 49,30             | 99,81                    | 0,00         | 99,81                  | 50,51                | 100,00                    | 202,47                 |
| Úhrady sankcí jiným rozpočtům  | 9,53              | 11,00                    | 0,00         | 11,00                  | 1,47                 | 100,00                    | 115,44                 |
| Platby daní a poplatků krajům, obcím a státním fondům                    | 2 650,76          | 1 960,63                 | 0,00         | 1 960,63               | -690,13              | 100,00                    | 73,96                  |
| Náhrady mezd a příspěvky v době nemoci nebo karantény                    | 1 878,32          | 1 364,77                 | 90,19        | 1 454,96               | -423,36              | 106,61                    | 77,46                  |
| Neinvestiční transfery nadnárodním orgánům                               | 25,79             | 31,74                    | 0,00         | 31,74                  | 5,96                 | 100,00                    | 123,10                 |
| Ostatní neinvestiční transfery do zahraničí                              | 43,15             | 43,20                    | 0,00         | 43,20                  | 0,06                 | 100,00                    | 100,14                 |
| Členské příspěvky mezinárodním vládním organizacím                       | 1 885,63          | 2 064,22                 | 0,00         | 2 064,22               | 178,60               | 100,00                    | 109,47                 |
| Členské příspěvky mezinárodním nevládním organizacím                     | 14,18             | 26,84                    | 0,00         | 26,84                  | 12,67                | 100,00                    | 189,37                 |
| Výdaje na náhrady za nezpůsobenou újmu                                   | 0,00              | 4 524,15                 | 0,00         | 4 524,15               | 4 524,15             | 100,00                    | x                      |
| <b>CELKEM</b>  | <b>226 803,55</b> | <b>246 795,08</b>        | <b>90,19</b> | <b>246 885,26</b>      | <b>20 081,72</b>     | <b>100,04</b>             | <b>108,85</b>          |

#### Komentář k položkám:

- V rámci seskupení 50 Výdaje na platy a obdobné a související výdaje, na položce Odměny za užití duševního vlastnictví, byla čerpána částka 2 577 451,68 Kč, tj. 100,00 % rozpočtu po změnách i konečného rozpočtu, částka zahrnuje výdaje na zpravodajství ČTK, na grafické návrhy. Na položce Odměny za užití počítačových programů byla čerpána částka 1 294 369,39 Kč, tj. 100,00 % rozpočtu po změnách i konečného rozpočtu. Částka byla vynaložena na pořízení CISCO systems a grafického softwaru.
- Poskytnuté náhrady obsahují poskytnuté neinvestiční příspěvky poslaneckým klubům, náhrady za pracovní úrazy, poskytnuté náhrady zahraničním stážistům, náklady soudního řízení a náhradu za způsobenou škodu na nabytku. Bylo vyčerpáno 14 261 310,00 Kč (o 4 039 466,97 Kč méně než v roce 2022), tj. 100,00 % rozpočtu po změnách i konečného rozpočtu. Příspěvky poslaneckým klubům byly poskytovány v souladu se schválenými Pravidly hospodaření poslaneckých klubů pro rok 2023.

|  |                  |
|--|------------------|
| Poskytnuté neinvestiční příspěvky poslaneckým klubům | 13 618 948,00 Kč |
| Náhrady za pracovní úrazy - Kancelář                 | 66 839,00 Kč     |
| Poskytnuté náhrady - zahraniční stáž                 | 66 590,00 Kč     |
| Náklady soudního řízení                              | 3 000,00 Kč      |
| Poskytnuté náhrady ostatní                           | 1 199,00 Kč      |
| Náhrady za pracovní úrazy - gastro                   | 504 734,00 Kč    |

- Za věcné dary byla v roce 2023 vydána částka 661 947,12 Kč (o 902 485,90 Kč méně než v roce 2022), tj. 100,00 % rozpočtu po změnách i konečného rozpočtu. Jednalo se především o nákup darů reprezentativní povahy, při zahraničních pracovních cestách a přijetí zahraničních delegací v Poslanecké sněmovně.
- Náhrady a příspěvky související s výkonem ústavní funkce zahrnují náklady na poskytnuté neinvestiční příspěvky – odborné práce pro poslance, paušální náhrady výdajů poslanců, neinvestiční příspěvky – kancelářský materiál poslanci a individuální nájemné poslanců. Celkem byla tato položka čerpána částkou ve výši 217 868 107,89 Kč (o 19 421 418,29 Kč více než v roce 2022), tj. 100,00 % rozpočtu po změnách i konečného rozpočtu.

|  |                   |
|--|-------------------|
| Poskytnuté neinvestiční příspěvky – odborné práce pro poslance | 54 247 266,89 Kč  |
| Paušální náhrady výdajů poslanců                               | 134 829 875,00 Kč |
| Neinvestiční příspěvky – kancelářský materiál poslanci         | 5 154 600,00 Kč   |
| Individuální nájemné poslanců                                  | 23 636 366,00 Kč  |

Poskytnuté neinvestiční příspěvky – odborné práce pro poslance zahrnují výdaje na veškeré administrativní práce, posudky, rozborů a analýzy dle požadavků poslanců. Jedná se o náhradu výdajů dle zákona č. 236/1995 Sb., o platu a dalších náležitostech spojených s výkonem funkce představitelů státní moci a některých státních orgánů a soudců a poslanců Evropského parlamentu (dále jen „zákon o platu“). Způsob jejich čerpání v kalendářním roce, druhy výdajů a způsob jejich vyúčtování stanovuje Rozpočtový výbor Poslanecké sněmovny.

Paušální náhrady výdajů poslanců zahrnují výdaje na reprezentaci, výdaje na stravování při tuzemských cestách a výdaje na dopravu vlastním vozidlem, nebo nájemným dopravním prostředkem z místa trvalého pobytu do místa sídla Poslanecké sněmovny a zpět a při cestách spojených s výkonem funkce. Jejich výši stanovuje zákon o platu.

Z položky Neinvestiční příspěvky – kancelářský materiál – poslanci jsou paušálně hrazeny výdaje na kancelářský materiál a další provozní potřeby. Tento příspěvek je poskytován poslanci na základě uzavřené smlouvy o pronájmu kanceláře v jeho volebním kraji, nebo pokud poslanec předloží čestné prohlášení, že ke své poslanecké činnosti ve svém volebním kraji využívá kancelář, za niž úhradu nájmu a vybavení nepožaduje. Výši tohoto příspěvku a jeho podrobnosti stanovuje Rozpočtový výbor Poslanecké sněmovny.

Individuální nájemné poslanců zahrnuje výdaje na přechodné ubytování v místě sídla orgánu, v němž poslanec vykonává funkci. Jedná se o náhradu výdajů podle zákona o platu. Výši této náhrady a podrobnosti jejího čerpání stanovuje Rozpočtový výbor Poslanecké sněmovny.

- Z položky Platby daní státnímu rozpočtu jsou hrazeny výdaje na dálniční známky a platby DPH. Čerpána byla částka ve výši 99 810,47 Kč (o 50 514,17 Kč více než v roce 2022), tj. 100,00 % rozpočtu po změnách i konečného rozpočtu.
- Na položce Úhrady sankcí jiným rozpočtům je evidována pokuta MČ Praha 1 za porušení zákona při plnění veřejné zakázky „Oprava fasád“. Čerpána byla částka 11 000,00 Kč, (o 1 471,00 Kč více než v roce 2022), tj. 100,00 % rozpočtu po změnách i konečného rozpočtu.

- Položka Platby daní krajům, obcím a státním fondům obsahuje výdaje na poplatky z ubytovací kapacity v provozně-účelovém zařízení Poslanecké sněmovny v Harrachově. Zároveň jsou zde zahrnuty výdaje na parkování a poplatky za užívání veřejného prostranství. Čerpána byla částka 1 960 630,00 Kč (o 690 130,00 Kč méně než v roce 2022), tj. 100,00 % rozpočtu po změnách i konečného rozpočtu.
- Náhrady mezd a příspěvky v době nemoci a karantény zahrnují výdaje vynaložené na náhrady mezd v době nemoci a nařízené karantény zaměstnanců a osob pracujících na základě dohody o pracovní činnosti. V roce 2023 byla tato položka čerpána ve výši 1 454 957,00 Kč (o 423 362,00 Kč méně než v roce 2022), tj. 106,61 % rozpočtu po změnách a 100,00 % konečného rozpočtu.
- Na položce Neinvestiční transfery nadnárodním orgánům jsou zachycovány výdaje na transfery Evropské unii. V roce 2023 byly použity výdaje ve výši 31 744,00 Kč (o 5 956,84 Kč více než v roce 2022), tj. 100,00 % rozpočtu po změnách i konečného rozpočtu, a to jako příspěvek na činnost stálého člena sekretariátu Konference evropských výborů parlamentů Evropské unie (COSAC).
- Ostatní neinvestiční transfery do zahraničí zahrnují neinvestiční transfery zahraničním právnickým osobám. Poukázána byla částka 43 204,48 Kč, (o 58,33 Kč více než v roce 2022), tj. 100,00 % rozpočtu po změnách i konečného rozpočtu, a to jako příspěvek belgickému senátu na správce databáze.
- Na členské příspěvky mezinárodním vládním organizacím byly v minulém roce jednotlivým mezinárodním vládním organizacím, na jejichž chodu se Poslanecká sněmovna pracovně a finančně podílí, převedeny finanční prostředky v celkové výši 2 064 224,73 Kč (o 178 599,25 Kč více než v roce 2022), tj. 100,00 % rozpočtu po změnách i konečného rozpočtu. Konkrétně byly prostředky vynaloženy na níže uvedené příspěvky a poplatky.

|   |               |
|---|---------------|
| Roční příspěvek do Meziparlamentní unie                     | 876 641,50 Kč |
| Roční příspěvek do Parlamentního shromáždění NATO           | 799 724,89 Kč |
| Roční příspěvek do Parlamentního shromáždění OBSE           | 366 549,80 Kč |
| Členský poplatek Asociaci generálních tajemníků parlamentů  | 13 297,35 Kč  |
| Roční příspěvek do skupiny 12+ v rámci Meziparlamentní unie | 8 011,19 Kč   |

- Na položce Členské příspěvky mezinárodním nevládním organizacím jsou zachycovány finanční prostředky, které byly převedeny jako členské příspěvky mezinárodním nevládním organizacím, na jejichž činnosti se Poslanecká sněmovna finančně i pracovně podílí. Celkem byla převedena částka ve výši 26 844,51 Kč, (o 12 669,03 Kč více než v roce 2022), tj. 100,00 % rozpočtu po změnách i konečného rozpočtu.

|   |              |
|---|--------------|
| Členský poplatek Mezinárodní federaci knihovnických asociací a institucí (IFLA) | 14 261,70 Kč |
| Členský poplatek ICA  | 12 582,81 Kč |

- Výdaje na náhrady za nezpůsobenou újmu byly čerpány v celkové výši 4 524 154,62 Kč (v roce 2022 na položce výdaje nebyly), tj. 100,00 % rozpočtu po změnách i konečného rozpočtu. Jsou zde hrazeny příspěvky poslaneckým klubům.



## Nároky z nespotřebovaných výdajů

K 1. lednu 2023 byly vykázány nároky z nespotřebovaných výdajů v celkové výši 86 784 136,63 Kč. V tom nároky z nespotřebovaných profilujících výdajů představovaly částku 78 288 029,82 Kč a nároky z nespotřebovaných neprofilujících výdajů činily 8 496 106,81 Kč. Zapojení, čerpání a zůstatek nároků z nespotřebovaných výdajů v roce 2023 včetně stavu nároků k 1. 1. 2024 ilustruje tabulka.

v tis. Kč

| druh NNV             | 2023            |              |              |             |                       | 2024            |
|----------------------|-----------------|--------------|--------------|-------------|-----------------------|-----------------|
|                      | Stav NNV k 1.1. | Ukončené NNV | Zapojené NNV | čerpání NNV | zůstatek NNV k 31.12. | Stav NNV k 1.1. |
| Profilující výdaje   | 78 288,03       | 0,00         | 48 855,42    | 48 855,42   | 29 298,54             | 38 997,43       |
| z toho: na platy     | 49 169,18       | 0            | 19 736,57    | 19 736,57   | 29 298,54             | 38 996,85       |
| na programy          | 29 118,85       | 0,00         | 29 118,85    | 29 118,85   | 0,00                  | 0,58            |
| úcelově určené       | 0,00            | 0,00         | 0,00         | 0,00        | 0,00                  | 0,00            |
| Neprofilující výdaje | 8 496,11        | 0            | 8 612,83     | 8 612,83    | 17,35                 | 7 540,82        |
| Celkem               | 86 784,14       | 0,00         | 57 468,25    | 57 468,25   | 29 315,89             | 46 538,25       |

Do konečného rozpočtu byly v roce 2023 zapojeny nároky z nespotřebovaných profilujících (48 855 415,82 Kč) a neprofilujících výdajů (8 612 834,81 Kč) v celkové výši 57 468 250,63 Kč, tato částka byla vyčerpána na 100,00 %.

Nároky z profilujících výdajů ve výši 19 736 565,00 Kč byly použity na platy zaměstnanců v pracovním poměru a částka ve výši 29 118 850,82 Kč byla zapojena do kapitálových výdajů, konkrétně na rozpočtové položky Programové vybavení (618 818,97 Kč), Stavby (13 426 046,85 Kč), Stroje, přístroje a zařízení (9 604 537,47 Kč) a Informační a komunikační technologie (5 469 447,53 Kč).

Nároky z neprofilujících výdajů byly zapojeny na povinné a zákonné pojistné placené zaměstnavatelem (5 070 000,00 Kč), na základní příděl fondu kulturních a sociálních potřeb (343 888,00 Kč), nákup ostatních služeb (3 108 760,81 Kč), na náhrady mezd a příspěvky v době nemoci nebo karantény (90 186,00 Kč).

## Zahraníční pracovní cesty

Výdaje na zahraniční služební cesty jsou závislé na určení priorit poslaneckého sboru v oblasti zahraničních styků.

Zahraníční cesty poslanců v roce 2023 probíhaly na dvou úrovních, a to na úrovni bilaterální, která zahrnovala především cesty jednotlivých výborů Poslanecké sněmovny za účelem jednání s partnerskými výbory vybraných států, a v úrovni multilaterální, v níž byly zahraniční cesty realizovány v souvislosti s členstvím České republiky v mezinárodních organizacích (např. zastoupení Poslanecké sněmovny v Parlamentním shromáždění NATO, Parlamentním shromáždění OBSE, Parlamentním shromáždění Rady Evropy, Meziparlamentní unii, Parlamentním shromáždění Středoevropské iniciativy, spolupráce s Evropským parlamentem a parlamenty členských zemí Visegrádské skupiny).

Náplní zahraničních cest na bilaterální úrovni byla velmi cenná výměna informací a zkušeností mezi partnerskými výbory a související konzultace v oblasti jejich odborné agendy. Na multilaterální úrovni se jednalo o vytváření kolektivního stanoviska parlamentů členských států dané mezinárodní organizace k aktuálním otázkám zahraniční a bezpečnostní politiky.

Zahraníční cesty poslanců byly zcela nedílnou součástí pracovní agendy poslaneckého sboru a sehrály velmi důležitou roli při upevňování pozice České republiky ve vztazích k euro-atlantickým spojencům i jiným parlamentním státům.

Zahraniční pracovní cesty poslanců a pracovníků Poslanecké sněmovny jsou důležitou součástí zapojení České republiky do mezinárodních aktivit, především v rámci Evropské unie. Zahraniční pracovní cesty souvisí rovněž s členstvím České republiky v mezinárodních organizacích (např. zastoupení Poslanecké sněmovny v Parlamentním shromáždění NATO, Parlamentním shromáždění OBSE, Parlamentním shromáždění Rady Evropy, Meziparlamentní unií, spolupráce s Evropským parlamentem a parlamenty členských zemí Visegrádské skupiny) a s rozvojem bilaterálních vztahů České republiky s jednotlivými státy.

Jednotlivé pracovní cesty byly uskutečněny s přihlédnutím k zachování hospodárnosti a efektivnosti.

### **Zálohové platby**

Kancelář Poslanecké sněmovny poskytuje zálohy pouze v souladu s ustanovením § 49 odst. 2) zákona č. 218/2000 Sb., o rozpočtových pravidlech, ve znění pozdějších předpisů, tj. dodavatelům plynu, vody, elektrické energie a předplatného novin a časopisů. Zálohy jsou poskytovány na období jednoho až dvanácti měsíců.

K 31. prosinci 2023 činily zálohy na plyn pro jednotlivé objekty úřadu 345 120 Kč a zálohy na vodu byly ve výši 268 020 Kč.

### **Kontrolní činnost**

V pokladně Kanceláře Poslanecké sněmovny, v pokladně provozně-účelového zařízení v Harrachově a Lipnici nad Sázavou byly provedeny kontroly, jejichž předmětem bylo dodržování správné evidence pokladní knihy, kontrola podpisů na příjmových a výdajových pokladních dokladech s podpisovými vzory, kontrola všech náležitostí příjmových a výdajových dokladů a odsouhlasení zůstatku v pokladní knize s fyzickým zůstatkem pokladny. Kontrolami nebyly zjištěny nedostatky, pokladny byly vedeny dle platných předpisů.

Namátkově byly provedeny kontroly agendy týkající se zpracování služebních zahraničních cest poslanců a zaměstnanců. Podklady pro tyto cesty byly zpracovány na základě předložených požadavků z organizačního výboru prostřednictvím odboru mezinárodních vztahů a odboru protokolu předsedkyně Poslanecké sněmovny. Výše finančních prostředků na stravné byla vypočítána dle platných předpisů. Kontrolou nebyly zjištěny nedostatky. Zahraniční pracovní cesty byly zpracovány dle platných předpisů a při pravidelných a namátkových kontrolách nebyly zjištěny nedostatky. Vyúčtování cest probíhá v zákonných termínech.

Dále byly provedeny kontroly čerpání výdajů administrativních prací pro poslance a čerpání úhrad telefonních nákladů poslanců. Kontrolou nebyly zjištěny nedostatky, měsíční limity byly dodržovány, nikdy nedošlo k jejich překročení.

V roce 2023 byla prováděna kontrola poskytování měsíčních příspěvků poslaneckým klubům a kontrolována správnost postupu při jejich výpočtu. Nebyly zjištěny nedostatky a pochybení.

Činnost interního auditu v Kanceláři Poslanecké sněmovny byla prováděna v souladu s ročním plánem interních auditů na rok 2023 a zákonem č. 320/2001 Sb., o finanční kontrole, ve znění pozdějších předpisů.

V průběhu roku 2023 bylo uskutečněno šest řádných auditních šetření. U provedených auditů byl ověřován soulad postupů dotčených útvarů Kanceláře poslanecké sněmovny s právními předpisy, soulad vykonávaných činností s jejich popisem ve vnitřních předpisech, funkčnost a účinnost nastavení vnitřního kontrolního systému a efektivnost nastavených procesů v auditované oblasti včetně identifikace a řízení rizik.

U provedených interních auditů nebylo zjištěno závažnější zjištění ve smyslu ustanovení § 22 odst. 5 zákona č. 320/2001 Sb., o finanční kontrole. Ve vybraných dílčích auditovaných oblastech vnitřního kontrolního a finančního řízení je nastavení řídicích a kontrolních mechanismů přiměřeně zajištěno. Interní auditorkou byla v roce 2023 formulována doporučení, která povedou ke zlepšení funkčnosti vnitřního kontrolního systému. Nebyla zjištěna závažnější systémová pochybení, která by měla vliv na úplnost nebo průkaznost účetnictví. Nebyly zjištěny žádné skutečnosti, které by mohly vést k porušení rozpočtové kázně. Zaměstnanci odpovědní za řízení auditovaných činností byli s výsledky auditů seznámeni. Zprávy z provedených auditů byly předloženy vedoucímu Kanceláře Poslanecké sněmovny.

## **PŘÍLOHY:**

### **Organizační schéma**

#### **A) Tabulková část**

Tabulka č. 1 a Plnění závazných ukazatelů

Tabulka č. 1 b Plnění závazných ukazatelů v uplynulých 5 letech

Tabulka č. 2 a Příjmy v druhovém třídění

Tabulka č. 2 b Příjmy v druhovém třídění v uplynulých 5 letech

Tabulka č. 3 a Výdaje v druhovém třídění

Tabulka č. 3 b Výdaje v druhovém třídění v uplynulých 5 letech

Tabulka č. 3 c Výdaje v odvětvovém třídění

Tabulka č. 3 d Výdaje v odvětvovém třídění v uplynulých 5 letech

Tabulka č. 4 Výdaje na podporu výzkumu, vývoje a inovací

Tabulka č. 5 Výdaje v programovém třídění rozpočtové skladby

Tabulka č. 6 Příjmy na programy/projekty spolufinancované z rozpočtu Evropské unie nebo finančních mechanismů

Tabulka č. 7 Výdaje na programy/projekty spolufinancované z rozpočtu Evropské unie nebo finančních mechanismů

Tabulka č. 8 Rozbor zaměstnanosti a čerpání prostředků na platy a ostatní platby za provedenou práci/ostatní osobní náklady

Tabulka č. 9 Rozbor zaměstnanosti a čerpání prostředků na platy a ostatní platby za provedenou práci/ostatní osobní náklady zapojených do programů/projektů financovaných a spolufinancovaných z rozpočtu Evropské unie nebo finančních mechanismů

Tabulka č. 10 Užší běžné výdaje v uplynulých 5 letech

Tabulka č. 11 a Nároky z nespotřebovaných výdajů

Tabulka č. 11 b Nároky z nespotřebovaných výdajů v uplynulých 5 letech

#### **B) Výkaznictví**

Rozvaha

Výkaz zisku a ztráty

Příloha – základní

z toho: Fond kulturních a sociálních potřeb

# Organizační struktura KPS

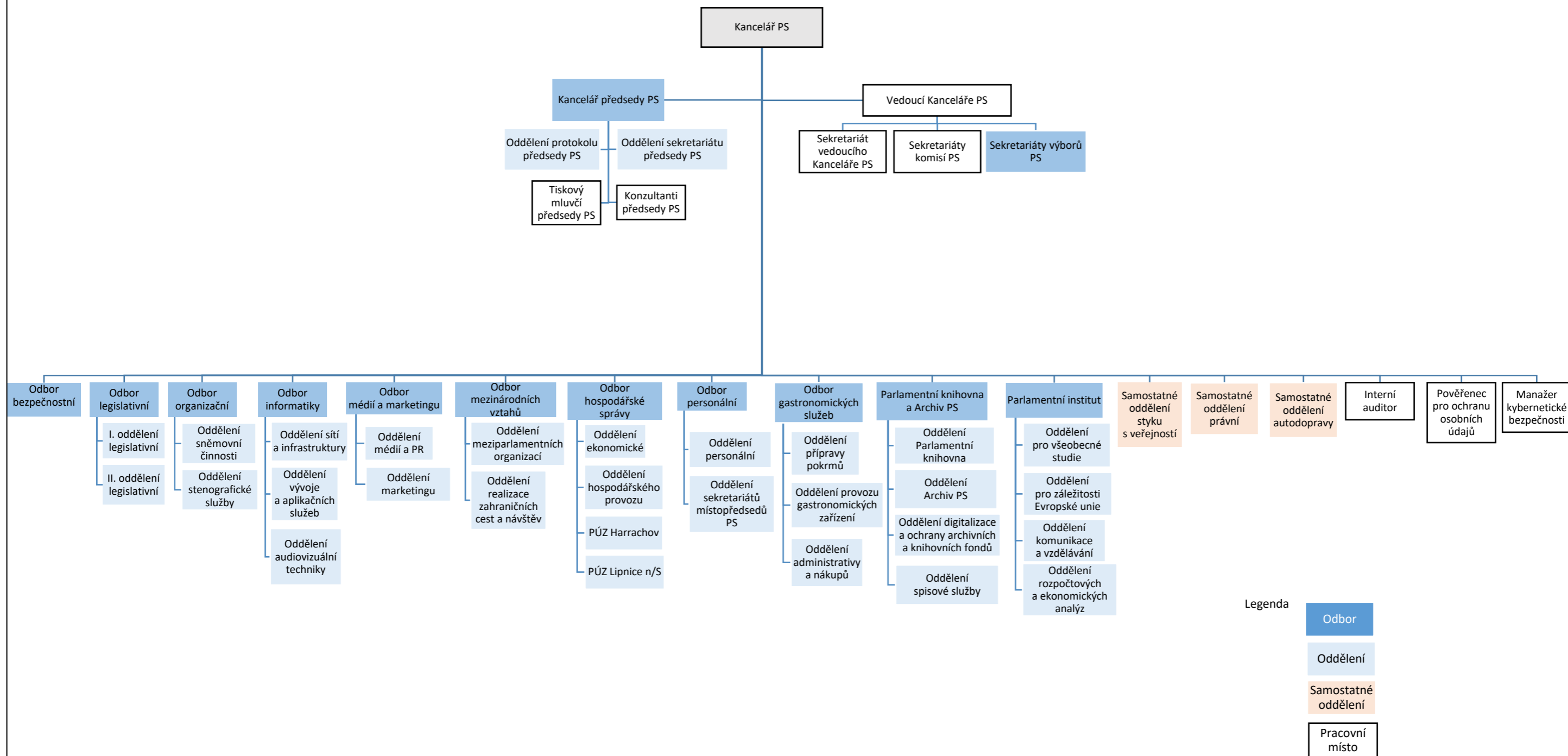

## Plnění závazných ukazatelů (tis. Kč)

kapitola: 302 Poslanecká sněmovna Parlamentu  
období: 12.2023

Tabulka č. 1a  
vygenerováno: 29.01.2024

| Ukazatel   | 2022         |                    | 2023                |                  |              |                              | Plnění (%)            |                       |
|--|--------------|--------------------|---------------------|------------------|--------------|------------------------------|-----------------------|-----------------------|
|  | Skutečnost   | Schválený rozpočet | Rozpočet po změnách | Konečný rozpočet | Skutečnost   | z toho mimorozpočtové zdroje | k rozpočtu po změnách | ke konečnému rozpočtu |
| <b>Souhrnné ukazatele</b>  |              |                    |                     |                  |              |                              |                       |                       |
| Příjmy celkem  | 19 802,46    | 15 000,00          | 15 000,00           |                  | 26 562,40    |                              | 177,1                 |                       |
| Výdaje celkem  | 1 509 162,08 | 1 552 674,53       | 1 557 527,35        | 1 613 782,11     | 1 596 559,74 | 57 468,25                    | 102,5                 | 98,9                  |
| <b>Specifické ukazatele - příjmy</b>   |              |                    |                     |                  |              |                              |                       |                       |
| Daňové příjmy  |              |                    |                     |                  |              |                              |                       |                       |
| Nedaňové příjmy, kapitálové příjmy a přijaté transfery celkem                | 19 802,46    | 15 000,00          | 15 000,00           |                  | 26 562,40    |                              | 177,1                 |                       |
| v tom: ostatní nedaňové příjmy, kapitálové příjmy a přijaté transfery celkem | 19 802,46    | 15 000,00          | 15 000,00           |                  | 26 562,40    |                              | 177,1                 |                       |
| <b>Specifické ukazatele - výdaje</b>   |              |                    |                     |                  |              |                              |                       |                       |
| Výdaje Poslanecké sněmovny Parlamentu ČR                                     | 1 509 162,08 | 1 552 674,53       | 1 557 527,35        | 1 613 782,11     | 1 596 559,74 | 57 468,25                    | 102,5                 | 98,9                  |
| v tom: výdaje spojené s výkonem předsednictví ČR v Radě Evropské unie        | 52 080,02    |                    |                     |                  |              |                              |                       |                       |
| ostatní výdaje Poslanecké sněmovny Parlamentu ČR                             | 1 457 082,06 | 1 552 674,53       | 1 557 527,35        | 1 613 782,11     | 1 596 559,74 | 57 468,25                    | 102,5                 | 98,9                  |
| <b>Průřezové ukazatele</b>   |              |                    |                     |                  |              |                              |                       |                       |
| Platy zaměstnanců a ostatní platby za provedenou práci                       | 564 465,32   | 557 284,31         | 545 284,31          | 564 127,29       | 554 428,98   | 19 736,57                    | 101,7                 | 98,3                  |
| Povinné pojistné placené zaměstnavatelem                                     | 173 684,73   | 188 195,10         | 188 195,10          | 192 963,06       | 185 809,46   | 5 070,00                     | 98,7                  | 96,3                  |
| Základní přídíli fondu kulturních a sociálních potřeb                        | 4 978,26     | 4 726,68           | 4 726,68            | 5 052,70         | 5 052,70     | 343,89                       | 106,9                 | 100,0                 |
| Platy zaměstnanců v pracovním poměru vyjma zaměstnanců na služebních místech | 248 913,22   | 236 334,01         | 236 334,01          | 253 544,66       | 252 634,85   | 18 104,24                    | 106,9                 | 99,6                  |
| Platy zaměstnanců na služebních místech dle zákona o státní službě           |              |                    |                     |                  |              |                              |                       |                       |
| Výdaje vedené v informačním systému programového financování EDS/SMVS celkem | 20 515,15    | 90 000,00          | 55 852,82           | 84 971,67        | 84 971,10    | 29 118,85                    | 152,1                 | 100,0                 |

Zdroj: IJSSP

Kontroloval: Ing. Alena Melicharová, +420 257 174 058, melicharova@psp.cz  
(jméno a příjmení, telefon, email)

## Plnění závazných ukazatelů v uplynulých 5 letech (tis. Kč)

kapitola: 302 Poslanecká sněmovna Parlamentu  
období: 12.2019 - 12.2023

Tabulka č. 1b  
vygenerováno: 29.01.2024

| Ukazatel   | Skutečnost   |              |              |              |              | Meziroční index |           |           |           |           |
|--|--------------|--------------|--------------|--------------|--------------|-----------------|-----------|-----------|-----------|-----------|
|  | 2019         | 2020         | 2021         | 2022         | 2023         | 2020/2019       | 2021/2020 | 2022/2021 | 2023/2022 | 2023/2019 |
| <b>Souhrnné ukazatele</b>  |              |              |              |              |              |                 |           |           |           |           |
| Příjmy celkem  | 19 151,15    | 15 626,98    | 14 496,99    | 19 802,46    | 26 562,40    | 81,6            | 92,8      | 136,6     | 134,1     | 134,1     |
| Výdaje celkem  | 1 353 885,29 | 1 345 130,70 | 1 460 386,76 | 1 509 162,08 | 1 596 559,74 | 99,4            | 108,6     | 103,3     | 105,8     | 105,8     |
| <b>Specifické ukazatele - příjmy</b>   |              |              |              |              |              |                 |           |           |           |           |
| Daňové příjmy  |              |              |              |              |              |                 |           |           |           |           |
| Nedaňové příjmy, kapitálové příjmy a přijaté transfery celkem                | 19 151,15    | 15 626,98    | 14 496,99    | 19 802,46    | 26 562,40    | 81,6            | 92,8      | 136,6     | 134,1     | 134,1     |
| v tom: ostatní nedaňové příjmy, kapitálové příjmy a přijaté transfery celkem | 19 151,15    | 15 626,98    | 14 496,99    | 19 802,46    | 26 562,40    | 81,6            | 92,8      | 136,6     | 134,1     | 134,1     |
| <b>Specifické ukazatele - výdaje</b>   |              |              |              |              |              |                 |           |           |           |           |
| Výdaje Poslanecké sněmovny Parlamentu ČR                                     | 1 353 885,29 | 1 345 130,70 | 1 460 386,76 | 1 509 162,08 | 1 596 559,74 | 99,4            | 108,6     | 103,3     | 105,8     | 105,8     |
| v tom: výdaje spojené s výkonem předsednictví ČR v Radě Evropské unie        |              |              |              | 52 080,02    |              |                 |           |           |           |           |
| ostatní výdaje Poslanecké sněmovny Parlamentu ČR                             |              |              |              | 1 457 082,06 | 1 596 559,74 |                 |           |           |           | 109,6     |
| <b>Průřezové ukazatele</b>   |              |              |              |              |              |                 |           |           |           |           |
| Platy zaměstnanců a ostatní platby za provedenou práci                       | 470 627,17   | 488 235,42   | 497 293,23   | 564 465,32   | 554 428,98   | 103,7           | 101,9     | 113,5     | 98,2      | 98,2      |
| Povinné pojistné placené zaměstnavatelem                                     | 158 684,49   | 164 288,32   | 166 570,14   | 173 684,73   | 185 809,46   | 103,5           | 101,4     | 104,3     | 107,0     | 107,0     |
| Základní příděl fondu kulturních a sociálních potřeb                         | 4 475,20     | 4 408,00     | 4 576,66     | 4 978,26     | 5 052,70     | 98,5            | 103,8     | 108,8     | 101,5     | 101,5     |
| Platy zaměstnanců v pracovním poměru vyjma zaměstnanců na služebních místech | 223 759,96   | 220 400,18   | 228 833,19   | 248 913,22   | 252 634,85   | 98,5            | 103,8     | 108,8     | 101,5     | 101,5     |
| Platy zaměstnanců na služebních místech dle zákona o státní službě           |              |              |              |              |              |                 |           |           |           |           |
| Výdaje vedené v informačním systému programového financování EDS/SMVS celkem | 28 992,40    | 35 865,84    | 43 960,44    | 20 515,15    | 84 971,10    | 123,7           | 122,6     | 46,7      | 414,2     | 414,2     |

Zdroj: IISPP

Kontroloval: Ing. Alena Melicharová, +420 257 174 058, melicharvaa@psp.cz  
(jméno a příjmení, telefon, email)

## Příjmy v druhovém třídění (tis. Kč)

kapitola: 302 Poslanecká sněmovna Parlamentu  
období: 12.2023

Tabulka č. 2a  
vygenerováno: 29.01.2024

| Třída               | 2022       |                    | 2023                |            | Plnění k rozpočtu po změnách (%) | Rozdíl skutečnosti |
|---------------------|------------|--------------------|---------------------|------------|----------------------------------|--------------------|
|                     | Skutečnost | Schválený rozpočet | Rozpočet po změnách | Skutečnost |                                  |                    |
| 2                   | 19 802,46  | 15 000,00          | 15 000,00           | 26 562,40  | 177,1                            | 6 759,95           |
| <b>Seskupení</b>    |            |                    |                     |            |                                  |                    |
| 21                  | 19 279,58  | 14 320,00          | 14 320,00           | 25 898,33  | 180,9                            | 6 618,75           |
| 23                  | 522,87     | 680,00             | 680,00              | 664,07     | 97,7                             | 141,20             |
| <b>Podseskupení</b> |            |                    |                     |            |                                  |                    |
| 211                 | 17 927,76  | 13 020,00          | 13 020,00           | 24 445,33  | 187,8                            | 6 517,58           |
| 213                 | 1 351,83   | 1 300,00           | 1 300,00            | 1 453,00   | 111,8                            | 101,17             |
| 232                 | 522,87     | 680,00             | 680,00              | 664,07     | 97,7                             | 141,20             |
| <b>Položka</b>      |            |                    |                     |            |                                  |                    |
| 2111                | 17 886,09  | 13 000,00          | 13 000,00           | 24 423,00  | 187,9                            | 6 536,91           |
| 2112                | 41,67      | 20,00              | 20,00               | 22,34      | 111,7                            | -19,33             |
| 2132                | 1 351,83   | 1 300,00           | 1 300,00            | 1 453,00   | 111,8                            | 101,17             |
| 2322                |            | 30,00              | 30,00               |            |                                  |                    |
| 2324                | 459,73     | 600,00             | 600,00              | 593,37     | 98,9                             | 133,64             |
| 2329                | 63,14      | 50,00              | 50,00               | 70,70      | 141,4                            | 7,56               |

Zdroj: ISSP

Kontroloval: ing. Alena Melicharová, +420 257 174 058, melicharova@psp.cz  
(jméno a příjmení, telefon, email)



## Příjmy v druhovém třídění v uplynulých 5 letech (tis. Kč)

kapitola: 302 Poslanecká sněmovna Parlamentu  
období: 12.2019 - 12.2023

Tabulka č. 2b  
vygenerováno: 29.01.2024

| Třída             | Skutečnost |           |           |           |           | Meziroční index |           |           |           |  |
|-------------------|------------|-----------|-----------|-----------|-----------|-----------------|-----------|-----------|-----------|--|
|                   | 2019       | 2020      | 2021      | 2022      | 2023      | 2020/2019       | 2021/2020 | 2022/2021 | 2023/2022 |  |
|                   |            |           |           |           |           |                 |           |           |           |  |
| 2                 | 19 151,15  | 15 626,98 | 14 496,99 | 19 802,46 | 26 562,40 | 81,6            | 92,8      | 136,6     | 134,1     |  |
| <b>Seskupení</b>  |            |           |           |           |           |                 |           |           |           |  |
| 21                | 18 648,27  | 13 939,66 | 13 684,89 | 19 279,58 | 25 898,33 | 74,8            | 98,2      | 140,9     | 134,3     |  |
| 22                | 502,89     | 1 685,63  | 721,27    | 522,87    | 664,07    | 335,2           | 42,8      | 72,5      | 127,0     |  |
| <b>Podskupení</b> |            |           |           |           |           |                 |           |           |           |  |
| 211               | 17 225,46  | 12 527,63 | 12 261,39 | 17 927,76 | 24 445,33 | 72,7            | 97,9      | 146,2     | 136,4     |  |
| 213               | 1 422,81   | 1 412,03  | 1 423,49  | 1 351,83  | 1 453,00  | 99,2            | 100,8     | 95,0      | 107,5     |  |
| 221               | 2,98       | 1,69      | 90,84     |           |           |                 | 5 361,1   |           |           |  |
| 231               |            |           |           |           |           |                 |           |           |           |  |
| 232               | 499,90     | 1 685,63  | 721,27    | 522,87    | 664,07    | 337,2           | 42,8      | 72,5      | 127,0     |  |
| <b>Položka</b>    |            |           |           |           |           |                 |           |           |           |  |
| 2111              | 17 225,46  | 12 527,63 | 12 256,70 | 17 886,09 | 24 423,00 | 72,7            | 97,8      | 145,9     | 136,5     |  |
| 2112              |            |           | 4,69      | 41,67     | 22,34     |                 |           | 887,7     | 53,6      |  |
| 2132              | 1 422,81   | 1 412,03  | 1 423,49  | 1 351,83  | 1 453,00  | 99,2            | 100,8     | 95,0      | 107,5     |  |
| 2212              | 2,98       | 1,69      | 90,84     |           |           |                 | 5 361,1   |           |           |  |
| 2310              |            |           |           |           |           |                 |           |           |           |  |
| 2322              | 186,62     | 110,13    | 456,78    |           |           | 59,0            | 414,7     |           |           |  |
| 2324              | 243,89     | 1 103,22  | 190,87    | 459,73    | 593,37    | 452,3           | 17,3      | 240,9     | 129,1     |  |
| 2329              | 69,39      | 472,27    | 73,62     | 63,14     | 70,70     | 680,6           | 15,6      | 85,8      | 112,0     |  |

Zdroj: I/SSP

Kontroloval: Ing. Alena Melicharová, +420 257 174 058, melicharvaa@psp.cz  
(jméno a příjmení, telefon, email)





## Výdaje v odvětvovém třídění (tis. Kč)

kapitola: 302 Poslanecká sněmovna Parlamentu

období: 12.2023

Tabulka č. 3c

vygenerováno: 29.01.2024

|                 | 2022         | 2023         |                    |                     | Plnění k rozpočtu po změnách (%) | Plnění ke konečnému rozpočtu (%) | Rozdíl skutečností |
|-----------------|--------------|--------------|--------------------|---------------------|----------------------------------|----------------------------------|--------------------|
|                 |              | Skutečnost   | Schválený rozpočet | Rozpočet po změnách |                                  |                                  |                    |
| <b>Skupina</b>  |              |              |                    |                     |                                  |                                  |                    |
| 6               | 1 509 162,08 | 1 552 674,53 | 1 557 527,35       | 1 613 782,11        | 102,5                            | 1 596 559,74                     | 87 397,66          |
| <b>Oddíl</b>    |              |              |                    |                     |                                  |                                  |                    |
| 61              | 1 509 162,08 | 1 552 674,53 | 1 557 527,35       | 1 613 782,11        | 102,5                            | 1 596 559,74                     | 87 397,66          |
| <b>Pododdíl</b> |              |              |                    |                     |                                  |                                  |                    |
| 611             | 1 509 162,08 | 1 552 674,53 | 1 557 527,35       | 1 613 782,11        | 102,5                            | 1 596 559,74                     | 87 397,66          |
| <b>Paragraf</b> |              |              |                    |                     |                                  |                                  |                    |
| 6111            | 1 509 162,08 | 1 552 674,53 | 1 557 527,35       | 1 613 782,11        | 102,5                            | 1 596 559,74                     | 87 397,66          |

Zdroj: IJSSP

Kontroloval: Ing. Alena Melicharová, +420 257 174 058, melicharova@psp.cz  
(jméno a příjmení, telefon, email)

## Výdaje v odvětvovém třídění v uplynulých 5 letech (tis. Kč)

kapitola: 302 Poslanecká sněmovna Parlamentu

období: 12.2019 - 12.2023

Tabulka č. 3d

vygenerováno: 29.01.2024

|  | Skutečnost   |              |              |              |              | Meziroční index |           |           |           |           |
|--|--------------|--------------|--------------|--------------|--------------|-----------------|-----------|-----------|-----------|-----------|
|  | 2019         | 2020         | 2021         | 2022         | 2023         | 2020/2019       | 2021/2020 | 2022/2021 | 2023/2022 | 2023/2022 |
| <b>Skupina</b>   |              |              |              |              |              |                 |           |           |           |           |
| 6 Všeobecná veřejná správa a služby                                | 1 353 885,29 | 1 345 130,70 | 1 460 386,76 | 1 509 162,08 | 1 596 559,74 | 99,4            | 108,6     | 103,3     | 105,8     | 105,8     |
| <b>Oddíl</b>   |              |              |              |              |              |                 |           |           |           |           |
| 61 Státní moc, státní správa, územní samospráva a politické strany | 1 353 885,29 | 1 345 130,70 | 1 460 386,76 | 1 509 162,08 | 1 596 559,74 | 99,4            | 108,6     | 103,3     | 105,8     | 105,8     |
| <b>Pododdíl</b>  |              |              |              |              |              |                 |           |           |           |           |
| 611 Zastupitelské orgány a volby                                   | 1 353 885,29 | 1 345 130,70 | 1 460 386,76 | 1 509 162,08 | 1 596 559,74 | 99,4            | 108,6     | 103,3     | 105,8     | 105,8     |
| <b>Paragraf</b>  |              |              |              |              |              |                 |           |           |           |           |
| 6111 Parlament   | 1 353 885,29 | 1 345 130,70 | 1 460 386,76 | 1 509 162,08 | 1 596 559,74 | 99,4            | 108,6     | 103,3     | 105,8     | 105,8     |

Zdroj: I/SSP

Kontroloval: Ing. Alena Melicharová, +420 257 174 058, melicharova@psp.cz  
(jméno a příjmení, telefon, email)

### Výdaje na podporu výzkumu, vývoje a inovací (tis. Kč)

kapitola: 302 Poslanecká sněmovna Parlamentu

období: 12.2023

Tabulka č. 4  
vygenerováno: 29.01.2024

| řádek   | Rozpočet po změnách<br>k 31.12.2023 | Konečný rozpočet<br>k 31.12.2023 |                      |        | Skutečnost<br>z toho |                      |        | Plnění ke<br>rospočtu po<br>změnách<br>(%) | Plnění ke<br>rospočtu po<br>konečném<br>rozpočtu<br>(%) |                 |                      |
|---|-------------------------------------|----------------------------------|----------------------|--------|----------------------|----------------------|--------|--|---|-----------------|----------------------|
|   |                                     | běžné<br>výdaje                  | kapitálové<br>výdaje | celkem | běžné<br>výdaje      | kapitálové<br>výdaje | celkem |  |   | z toho          |                      |
|   |                                     |                                  |                      |        |                      |                      |        |  |   | běžné<br>výdaje | kapitálové<br>výdaje |
| <b>A. Výdaje financované z národních zdrojů (včetně národní části spolufinancování)</b> |                                     |                                  |                      |        |                      |                      |        |  |   |                 |                      |
| <b>1. Výdaje financované z národních zdrojů celkem</b>                                  |                                     |                                  |                      |        |                      |                      |        |  |   |                 |                      |
| 1.a.  |                                     |                                  |                      |        |                      |                      |        |  |   |                 |                      |
| 1.b.  |                                     |                                  |                      |        |                      |                      |        |  |   |                 |                      |
| <b>B. Výdaje na zahraniční programy celkem (národní + zahraniční zdroje)</b>            |                                     |                                  |                      |        |                      |                      |        |  |   |                 |                      |
| <b>2. Výdaje na zahraniční programy celkem (národní + zahraniční zdroje)</b>            |                                     |                                  |                      |        |                      |                      |        |  |   |                 |                      |
| 2.a.  |                                     |                                  |                      |        |                      |                      |        |  |   |                 |                      |
| 2.b.  |                                     |                                  |                      |        |                      |                      |        |  |   |                 |                      |
| <b>2.1. Výdaje na zahraniční programy celkem (EU)</b>                                   |                                     |                                  |                      |        |                      |                      |        |  |   |                 |                      |
| 2.1.a.  |                                     |                                  |                      |        |                      |                      |        |  |   |                 |                      |
| 2.1.b.  |                                     |                                  |                      |        |                      |                      |        |  |   |                 |                      |
| <b>2.2. Výdaje na zahraniční programy celkem (EHIF Norsko)</b>                          |                                     |                                  |                      |        |                      |                      |        |  |   |                 |                      |
| 2.2.a.  |                                     |                                  |                      |        |                      |                      |        |  |   |                 |                      |
| 2.2.b.  |                                     |                                  |                      |        |                      |                      |        |  |   |                 |                      |
| <b>C. Výdaje na podporu výzkumu, vývoje a inovací celkem</b>                            |                                     |                                  |                      |        |                      |                      |        |  |   |                 |                      |
| 3.  |                                     |                                  |                      |        |                      |                      |        |  |   |                 |                      |
| 3.a   |                                     |                                  |                      |        |                      |                      |        |  |   |                 |                      |
| 3.b   |                                     |                                  |                      |        |                      |                      |        |  |   |                 |                      |

| řádek           | Stav nároků z nespoteřebovaných výdajů na podporu výzkumu, vývoje a inovací | Stav nároků z nespoteřebovaných výdajů<br>k 1.1.2023 |                      |        | Stav nároků z nespoteřebovaných výdajů<br>k 1.1.2024 |                      |        |
|-----------------|---|--|----------------------|--------|--|----------------------|--------|
|                 |   | běžné<br>výdaje                                      | kapitálové<br>výdaje | celkem | běžné<br>výdaje                                      | kapitálové<br>výdaje | celkem |
|                 |   |  |                      |        |  |                      |        |
| 1.              |   |  |                      |        |  |                      |        |
| 1.1.            |   |  |                      |        |  |                      |        |
| 2.              |   |  |                      |        |  |                      |        |
| 2.1.            |   |  |                      |        |  |                      |        |
| 3.              |   |  |                      |        |  |                      |        |
| <b>1.+2.+3.</b> | <b>Celkem stav nároků z nespoteřebovaných výdajů</b>                        |  |                      |        |  |                      |        |

Zdroj: JISSP

Kontroloval: Ing. Alena Melicharová, +420 257 174 058, melicharova@pasp.cz  
(jméno a příjmení, telefon, email)

### Výdaje v programovém třídění rozpočtové skladby (tis. Kč)

kapitola: 302 Poslanecká sněmovna Parlamentu

období: 12.2023

Tabulka č. 5  
významovno: 29.01.2024

| Identifikační číslo programu | Název programu  | Kapitálové výdaje programu |           |                  |            |                  |                  | Běžné výdaje programu |         |            |                  |                  |                     | Celkové výdaje programu |            |                  |                  |           |         |
|------------------------------|---|----------------------------|-----------|------------------|------------|------------------|------------------|-----------------------|---------|------------|------------------|------------------|---------------------|-------------------------|------------|------------------|------------------|-----------|---------|
|                              |   | Rozpočet po změnách        |           | Plnění k RpZ (%) | Skutečnost | Plnění k RpZ (%) | Plnění ke KR (%) | Rozpočet po změnách   |         | Skutečnost | Plnění k RpZ (%) | Plnění ke KR (%) | Rozpočet po změnách |                         | Skutečnost | Plnění k RpZ (%) | Plnění ke KR (%) |           |         |
|                              |   | schválený                  | konečný   |                  |            |                  |                  | schválený             | konečný |            |                  |                  | schválený           | konečný                 |            |                  |                  | schválený | konečný |
| 00201                        | Rozvoj a obnova materiálně technické základny Poslanecké sněmovny Parlamentu od roku 2018 | 90 000,00                  | 55 852,24 | 84 971,10        | 152,1      | 100,0            | 84 971,10        | 84 971,10             | 152,1   | 100,0      | 90 000,00        | 55 852,24        | 84 971,10           | 84 971,10               | 152,1      | 100,0            |                  |           |         |
| 30202                        | Rozvoj a obnova materiálně technické základny Poslanecké sněmovny Parlamentu # od r. 2024 |                            | 0,58      |                  |            |                  | 0,58             |                       |         |            |                  | 0,58             |                     |                         |            |                  |                  |           |         |
| Zdroj: JISSP                 | Celkem  | 90 000,00                  | 55 852,82 | 84 971,67        | 152,1      | 100,0            | 84 971,10        | 84 971,67             | 152,1   | 100,0      | 90 000,00        | 55 852,82        | 84 971,67           | 84 971,10               | 152,1      | 100,0            |                  |           |         |

Kontroloval: Ing. Alena Melicharová, +420 257 174 058, melicharova@psp.cz  
(jméno a příjmení, telefon, email)

# Příjmy na programy/projekty spolufinancované z rozpočtu Evropské unie nebo finančních mechanismů (tis. Kč)

Tabulka č. 6

kapitola: 302 Poslanecká sněmovna Parlamentu

vygenerováno: 29.01.2024

období: 12.2023

| kód (5ti místný) | název včetně analytiky | Státní rozpočet |            | Skutečnost | z toho:<br>mimorozpočtové zdroje | % plnění |
|------------------|------------------------|-----------------|------------|------------|----------------------------------|----------|
|                  |                        | schválený       | po změnách |            |                                  |          |
| 1                | název včetně analytiky | 1               | 2          | 3          | 4                                | 5=3:2    |









**Užší běžné výdaje v uplynulých 5 letech (tis. Kč)**

Tabulka č. 10

kapitola: 302 Poslanecká sněmovna Parlamentu

vygenerováno: 29.01.2024

období: 12.2019 - 12.2023

| Druhové třídění | Podseskupení položek 513, 515, 516, 517, 590                                     | Skutečnost        |                   |                   |                   |                   | Meziroční index |              |              |              |
|-----------------|--|-------------------|-------------------|-------------------|-------------------|-------------------|-----------------|--------------|--------------|--------------|
|                 |  | 2019              | 2020              | 2021              | 2022              | 2023              | 2020/2019       | 2021/2020    | 2022/2021    | 2023/2022    |
| 5131            | Potraviny  |                   |                   |                   |                   |                   |                 |              |              |              |
| 5132            | Ochranné pomůcky   |                   |                   |                   |                   |                   |                 |              |              |              |
| 5133            | Léky a zdravotnický materiál   | 39,45             | 7,02              | 775,07            | 144,99            | 16,41             | 17,8            | 11 039,2     | 18,7         | 11,3         |
| 5134            | Prádlo, oděv a obuv s výjimkou ochranných pomůcek                                | 686,38            | 170,09            | 838,59            | 336,59            | 353,80            | 24,8            | 493,0        | 40,1         | 105,1        |
| 5135            | Učebnice a školní potřeby  |                   |                   |                   |                   |                   |                 |              |              |              |
| 5136            | Knihy a obdobné listinné informační prostředky                                   | 2 701,88          | 2 509,02          | 2 561,82          | 2 582,35          | 1 872,62          | 92,9            | 102,1        | 100,8        | 72,5         |
| 5137            | Drobný dlouhodobý hmotný majetek   | 7 363,18          | 9 274,01          | 23 393,98         | 7 459,14          | 8 869,86          | 126,0           | 252,3        | 31,9         | 118,9        |
| 5138            | Nákup zboží za účelem dalšího prodeje  |                   | 60,54             | 231,84            | 514,40            | 3,51              |                 | 383,0        | 221,9        | 0,7          |
| 5139            | Nákup materiálu jinde nezařazený   | 20 816,30         | 19 779,43         | 20 483,72         | 23 287,11         | 23 434,77         | 95,0            | 103,6        | 113,7        | 100,6        |
| <b>513x</b>     | <b>Nákup materiálu celkem</b>  | <b>31 607,19</b>  | <b>31 800,10</b>  | <b>48 285,01</b>  | <b>34 324,58</b>  | <b>34 550,96</b>  | <b>100,6</b>    | <b>151,8</b> | <b>71,1</b>  | <b>100,7</b> |
| 5151            | Studená voda včetně stočného a úplaty za odvod dešťových vod                     | 1 764,80          | 2 348,76          | 1 737,71          | 1 822,91          | 2 283,43          | 133,1           | 74,0         | 104,9        | 125,3        |
| 5152            | Tepllo   |                   |                   |                   |                   | 101,94            |                 |              |              |              |
| 5153            | Plyn   | 4 047,93          | 4 155,97          | 4 655,80          | 5 026,69          | 4 750,63          | 102,7           | 112,0        | 108,0        | 94,5         |
| 5154            | Elektrická energie   | 14 638,64         | 15 081,09         | 15 766,98         | 23 956,75         | 25 042,23         | 103,0           | 104,5        | 151,9        | 104,5        |
| 5155            | Pevná paliva   |                   |                   |                   |                   |                   |                 |              |              |              |
| 5156            | Pohonné hmoty a maziva   | 2 333,49          | 1 713,51          | 1 798,01          | 2 386,81          | 2 426,28          | 73,4            | 104,9        | 132,7        | 101,7        |
| 5157            | Teplá voda   |                   |                   |                   |                   |                   |                 |              |              |              |
| 5159            | Nákup ostatních paliv a energie  |                   |                   | 24,67             | 32,48             | 34,75             |                 |              | 131,7        | 107,0        |
| <b>515x</b>     | <b>Nákup vody, paliv a energie celkem</b>  | <b>22 784,86</b>  | <b>23 299,33</b>  | <b>23 983,17</b>  | <b>33 225,64</b>  | <b>34 639,27</b>  | <b>102,3</b>    | <b>102,9</b> | <b>138,5</b> | <b>104,3</b> |
| 5161            | Poštovní služby  | 5,20              | 4,34              | 52,72             | 2,18              | 148,04            | 83,5            | 1 214,2      | 4,1          | 6 790,8      |
| 5162            | Služby elektronických komunikací   | 11 409,62         | 10 724,60         | 9 901,09          | 9 992,96          | 10 768,45         | 94,0            | 92,3         | 100,9        | 107,8        |
| 5163            | Služby peněžních ústavů  | 3 925,62          | 2 908,73          | 2 719,15          | 2 767,58          | 2 905,87          | 74,1            | 93,5         | 101,8        | 105,0        |
| 5164            | Nájemné  | 72 659,75         | 75 640,35         | 87 492,53         | 102 180,01        | 91 121,63         | 104,1           | 115,7        | 116,8        | 89,2         |
| 5165            | Zemědělské pachtovné   |                   |                   |                   |                   |                   |                 |              |              |              |
| 5166            | Konzultační, poradenské a právní služby  | 1 982,78          | 4 293,17          | 5 079,11          | 3 135,41          | 4 338,57          | 216,5           | 118,3        | 61,7         | 138,4        |
| 5167            | Služby školení a vzdělávání  | 2 054,10          | 1 680,84          | 2 013,65          | 1 951,99          | 2 143,56          | 81,8            | 119,8        | 96,9         | 109,8        |
| 5168            | Zpracování dat a služby související s informačními a komunikačními technologiemi | 533,55            | 25 952,73         | 31 414,93         | 32 942,25         | 30 597,18         | 4 864,2         | 121,0        | 104,9        | 92,9         |
| 5169            | Nákup ostatních služeb   | 222 998,60        | 208 395,27        | 198 720,29        | 208 925,08        | 228 095,16        | 93,5            | 95,4         | 105,1        | 109,2        |
| <b>516x</b>     | <b>Nákup služeb celkem</b>   | <b>315 569,22</b> | <b>329 600,03</b> | <b>337 393,48</b> | <b>361 897,45</b> | <b>370 118,46</b> | <b>104,4</b>    | <b>102,4</b> | <b>107,3</b> | <b>102,3</b> |
| 5171            | Opravy a udržování   | 75 165,44         | 37 626,65         | 104 578,11        | 65 089,88         | 46 365,80         | 50,1            | 277,9        | 62,2         | 71,2         |
| 5172            | Podlimitní programové vybavení   | 220,70            | 66,39             | 126,22            | 237,75            | 2 218,47          | 30,1            | 190,1        | 188,4        | 933,1        |
| 5173            | Cestovné   | 34 266,60         | 4 828,25          | 4 513,41          | 20 769,92         | 27 751,44         | 14,1            | 93,5         | 450,2        | 133,6        |
| 5175            | Pohoštění  | 3 649,95          | 2 499,42          | 2 441,65          | 3 124,31          | 3 745,29          | 68,5            | 97,7         | 128,0        | 119,9        |
| 5176            | Účastnické úplaty na konferenci  | 24,50             |                   | 1,29              | 41,80             | 16,94             |                 |              | 3 240,2      | 40,5         |
| 5177            | Nákup archiválií   |                   |                   |                   |                   |                   |                 |              |              |              |
| 5178            | Nájemné za nájem s právem koupě  |                   |                   |                   |                   |                   |                 |              |              |              |
| 5179            | Ostatní nákupy jinde nezařazené  | 6,16              | 3,80              | 0,89              | 3,73              | 5,63              | 61,6            | 23,4         | 420,7        | 150,9        |
| <b>517x</b>     | <b>Ostatní nákupy celkem</b>   | <b>113 333,36</b> | <b>45 024,50</b>  | <b>111 661,56</b> | <b>89 267,40</b>  | <b>80 103,55</b>  | <b>39,7</b>     | <b>248,0</b> | <b>79,9</b>  | <b>89,7</b>  |
| 5901            | Nespecifikované rezervy  |                   |                   |                   |                   |                   |                 |              |              |              |
| 5902            | Ostatní výdaje z finančního vypořádání   |                   |                   |                   |                   |                   |                 |              |              |              |
| 5903            | Rezerva na krizová opatření  |                   |                   |                   |                   |                   |                 |              |              |              |
| 5904            | Převody domněle neoprávněně použitých dotací zpět poskytovateli                  |                   |                   |                   |                   |                   |                 |              |              |              |
| 5909            | Ostatní neinvestiční výdaje jinde nezařazené                                     |                   |                   |                   |                   |                   |                 |              |              |              |
| <b>590x</b>     | <b>Ostatní neinvestiční výdaje celkem</b>  |                   |                   |                   |                   |                   |                 |              |              |              |
|                 | <b>Užší běžné výdaje celkem</b>  | <b>483 294,62</b> | <b>429 723,96</b> | <b>521 323,21</b> | <b>518 715,07</b> | <b>519 412,25</b> | <b>88,9</b>     | <b>121,3</b> | <b>99,5</b>  | <b>100,1</b> |

Zdroj: IISSP

Kontroloval: Ing. Alena Melicharová, +420 257 174 058, melicharova@psp.cz  
(jméno a příjmení, telefon, email)

# Nároky z nespotřebovaných výdajů (tis. Kč)

Kapitola: 302 Poslanecká sněmovna Parlamentu  
období: 12.2023

Tabulka č. 11a  
vygenerováno: 29.01.2024

| Číslo řádku                  | Stav NNv k 1.1. běžného roku | Změna stavu NNv v běžném roce | z toho:   |   |                                   | Stav NNv k poslednímu dni měsíce běžného roku | Skutečné čerpání NNv v běžném roce | Stav zapojených nečerpaných NNv k poslednímu dni měsíce běžného roku | Zůstatek NNv vč. nečerpaných zapojených NNv k poslednímu dni měsíce běžného roku | Stav NNv k 1.1. následujícího roku |
|------------------------------|------------------------------|-------------------------------|---|---|-----------------------------------|---|------------------------------------|--|--|------------------------------------|
|                              |                              |                               | ukončení NNv podle § 47 odst. 6 písm. b) až e) z. č. 218/2000 Sb. | zapojení NNv podle § 47 odst. 6 písm. a) z. č. 218/2000 Sb. | zapojení NNv dle rozhodnutí vlády |   |                                    |  |  |                                    |
| 1                            | 78 288,03                    | -48 989,49                    |   | 48 855,42   |                                   | 29 298,54                                     | 48 855,42                          | 29 298,54  | 29 298,54  | 38 997,43                          |
| 2                            |                              |                               |   |   |                                   |   |                                    |  |  |                                    |
| 3                            | 49 169,18                    | -19 870,64                    |   | 19 736,57   |                                   | 29 298,54                                     | 19 736,57                          | 29 298,54  | 29 298,54  | 38 996,85                          |
| 4                            |                              |                               |   |   |                                   |   |                                    |  |  |                                    |
| 5                            |                              |                               |   |   |                                   |   |                                    |  |  |                                    |
| 6                            |                              |                               |   |   |                                   |   |                                    |  |  |                                    |
| 7                            |                              |                               |   |   |                                   |   |                                    |  |  |                                    |
| 8                            |                              |                               |   |   |                                   |   |                                    |  |  |                                    |
| 9                            |                              |                               |   |   |                                   |   |                                    |  |  |                                    |
| 10                           |                              |                               |   |   |                                   |   |                                    |  |  |                                    |
| 11                           | 29 118,85                    | -29 118,85                    |   | 29 118,85   |                                   | 29 118,85                                     | 29 118,85                          | 29 118,85  | 29 118,85  | 0,58                               |
| 12                           |                              |                               |   |   |                                   |   |                                    |  |  |                                    |
| 13                           |                              |                               |   |   |                                   |   |                                    |  |  |                                    |
| 14                           | 8 496,11                     | -8 478,76                     |   | 8 612,83  |                                   | 17,35   | 8 612,83                           | 17,35  | 17,35  | 7 540,82                           |
| 15                           | 86 784,14                    | -57 468,25                    |   | 57 468,25   |                                   | 29 315,89                                     | 57 468,25                          | 29 315,89  | 29 315,89  | 46 538,25                          |
| Neprofilující výdaje         |                              |                               |   |   |                                   |   |                                    |  |  |                                    |
| <b>Celkem (ř. 1 + ř. 14)</b> |                              |                               |   |   |                                   |   |                                    |  |  |                                    |
| Zdroj: ISSP                  |                              |                               |   |   |                                   |   |                                    |  |  |                                    |

Kontroloval: Ing. Alena Melicharová, +420 257 174 058, melicharova@pasp.cz  
(jméno a příjmení, telefon, email)



IČO: 00006572  
Kapitola: 302  
Právní forma: Organizační složka státu  
Okamžik sestavení: 24/02/2024 00:24:18  
Předmět činnosti: 84110

VÝKAZNICTVÍ ORGANIZAČNÍCH SLOŽEK STÁTU  
ROZVAHA  
Sestavená k 31.12. 2023  
(v Kč, s přesností na dvě desetinná místa)  
Poslanecká sněmovna Parlamentu  
Sněmovni 4, 11826 Praha 1

Rexonix s.r.o.

| Položka  | Název  | SÚ  | 1                | 2                | 3                | 4                |
|----------|--|-----|------------------|------------------|------------------|------------------|
|          |  |     | Účetní období    |                  |                  |                  |
|          |  |     | Brutto           | Korekce          | Netto            | Minulé (netto)   |
| AKTIVA   | AKTIVA CELKEM  |     | 3.772.177.361,15 | 1.910.179.544,98 | 1.861.997.816,17 | 1.852.924.279,72 |
| A.       | Stálá aktiva   |     | 3.666.066.796,60 | 1.910.179.544,98 | 1.755.887.251,62 | 1.752.310.648,68 |
| A.I.     | Dlouhodobý nehmotný majetek                                    |     | 63.466.255,38    | 48.895.227,84    | 14.571.027,54    | 13.453.045,21    |
| A.I.1.   | Nehmotné výsledky výzkumu a vývoje                             | 012 | 0,00             | 0,00             | 0,00             | 0,00             |
| A.I.2.   | Software   | 013 | 50.376.317,88    | 36.593.290,34    | 13.783.027,54    | 12.665.045,21    |
| A.I.3.   | Ocenitelná práva   | 014 | 0,00             | 0,00             | 0,00             | 0,00             |
| A.I.4.   | Povolenky na emise a preferenční limity                        | 015 | 0,00             | 0,00             | 0,00             | 0,00             |
| A.I.5.   | Drobný dlouhodobý nehmotný majetek                             | 018 | 12.301.937,50    | 12.301.937,50    | 0,00             | 0,00             |
| A.I.6.   | Ostatní dlouhodobý nehmotný majetek                            | 019 | 788.000,00       | 0,00             | 788.000,00       | 788.000,00       |
| A.I.7.   | Nedokončený dlouhodobý nehmotný majetek                        | 041 | 0,00             | 0,00             | 0,00             | 0,00             |
| A.I.8.   | Poskytnuté zálohy na dlouhodobý nehmotný majetek               | 051 | 0,00             | 0,00             | 0,00             | 0,00             |
| A.I.9.   | Dlouhodobý nehmotný majetek určený k prodeji                   | 035 | 0,00             | 0,00             | 0,00             | 0,00             |
| A.II.    | Dlouhodobý hmotný majetek                                      |     | 3.602.528.541,22 | 1.861.284.317,14 | 1.741.244.224,08 | 1.738.766.403,47 |
| A.II.1.  | Pozemky  | 031 | 543.688,00       | 0,00             | 543.688,00       | 543.688,00       |
| A.II.2.  | Kulturní předměty  | 032 | 112.500,00       | 0,00             | 112.500,00       | 42.500,00        |
| A.II.3.  | Stavby   | 021 | 2.927.338.564,73 | 1.271.523.084,00 | 1.655.815.480,73 | 1.674.646.648,17 |
| A.II.4.  | Samostatné hmotné movité věci a soubory hmotných movitých věcí | 022 | 432.267.663,23   | 347.495.107,88   | 84.772.555,35    | 63.533.567,30    |
| A.II.5.  | Pěstitelské celky trvalých porostů                             | 025 | 0,00             | 0,00             | 0,00             | 0,00             |
| A.II.6.  | Drobný dlouhodobý hmotný majetek                               | 028 | 242.266.125,26   | 242.266.125,26   | 0,00             | 0,00             |
| A.II.7.  | Ostatní dlouhodobý hmotný majetek                              | 029 | 0,00             | 0,00             | 0,00             | 0,00             |
| A.II.8.  | Nedokončený dlouhodobý hmotný majetek                          | 042 | 0,00             | 0,00             | 0,00             | 0,00             |
| A.II.9.  | Poskytnuté zálohy na dlouhodobý hmotný majetek                 | 052 | 0,00             | 0,00             | 0,00             | 0,00             |
| A.II.10. | Dlouhodobý hmotný majetek určený k prodeji                     | 036 | 0,00             | 0,00             | 0,00             | 0,00             |
| A.III.   | Dlouhodobý finanční majetek                                    |     | 0,00             | 0,00             | 0,00             | 0,00             |
| A.III.1. | Majetkové účasti v osobách s rozhodujícím vlivem               | 061 | 0,00             | 0,00             | 0,00             | 0,00             |
| A.III.2. | Majetkové účasti v osobách s podstatným vlivem                 | 062 | 0,00             | 0,00             | 0,00             | 0,00             |
| A.III.3. | Dluhové cenné papíry držené do splatnosti                      | 063 | 0,00             | 0,00             | 0,00             | 0,00             |
| A.III.4. | Dlouhodobé půjčky  | 067 | 0,00             | 0,00             | 0,00             | 0,00             |
| A.III.5. | Terminované vklady dlouhodobé                                  | 068 | 0,00             | 0,00             | 0,00             | 0,00             |
| A.III.6. | Ostatní dlouhodobý finanční majetek                            | 069 | 0,00             | 0,00             | 0,00             | 0,00             |
| A.III.7. | Pořizovaný dlouhodobý finanční majetek                         | 043 | 0,00             | 0,00             | 0,00             | 0,00             |
| A.III.8. | Poskytnuté zálohy na dlouhodobý finanční majetek               | 053 | 0,00             | 0,00             | 0,00             | 0,00             |
| A.IV.    | Dlouhodobé pohledávky  |     | 72.000,00        | 0,00             | 72.000,00        | 91.200,00        |
| A.IV.1.  | Poskytnuté návratné finanční výpomoci dlouhodobé               | 462 | 0,00             | 0,00             | 0,00             | 0,00             |
| A.IV.2.  | Dlouhodobé pohledávky z postoupených úvěrů                     | 464 | 0,00             | 0,00             | 0,00             | 0,00             |
| A.IV.3.  | Dlouhodobé poskytnuté zálohy                                   | 465 | 72.000,00        | 0,00             | 72.000,00        | 91.200,00        |
| A.IV.4.  | Dlouhodobé pohledávky z ručení                                 | 466 | 0,00             | 0,00             | 0,00             | 0,00             |
| A.IV.5.  | Ostatní dlouhodobé pohledávky                                  | 469 | 0,00             | 0,00             | 0,00             | 0,00             |
| A.IV.6.  | Dlouhodobé poskytnuté zálohy na transfery                      | 471 | 0,00             | 0,00             | 0,00             | 0,00             |
| A.IV.7.  | Dlouhodobé zprostředkování transferů                           | 475 | 0,00             | 0,00             | 0,00             | 0,00             |
| B.       | Oběžná aktiva  |     | 106.110.564,55   | 0,00             | 106.110.564,55   | 100.613.631,04   |
| B.I.     | Zásoby   |     | 7.935.517,00     | 0,00             | 7.935.517,00     | 8.426.630,86     |
| B.I.1.   | Pořízení materiálu   | 111 | 0,00             | 0,00             | 0,00             | 0,00             |
| B.I.2.   | Materiál na skladě   | 112 | 7.356.269,37     | 0,00             | 7.356.269,37     | 7.787.177,74     |
| B.I.3.   | Materiál na cestě  | 119 | 0,00             | 0,00             | 0,00             | 0,00             |
| B.I.4.   | Nedokončená výroba   | 121 | 0,00             | 0,00             | 0,00             | 0,00             |
| B.I.5.   | Polotovary vlastní výroby                                      | 122 | 0,00             | 0,00             | 0,00             | 0,00             |
| B.I.6.   | Výrobky  | 123 | 0,00             | 0,00             | 0,00             | 0,00             |
| B.I.7.   | Pořízení zboží   | 131 | 0,00             | 0,00             | 0,00             | 0,00             |
| B.I.8.   | Zboží na skladě  | 132 | 579.247,63       | 0,00             | 579.247,63       | 639.453,12       |
| B.I.9.   | Zboží na cestě   | 138 | 0,00             | 0,00             | 0,00             | 0,00             |
| B.I.10.  | Ostatní zásoby   | 139 | 0,00             | 0,00             | 0,00             | 0,00             |
| B.II.    | Krátkodobé pohledávky  |     | 25.671.084,92    | 0,00             | 25.671.084,92    | 12.944.728,79    |

| Položka   | Název   | SÚ  | 1             | 2             | 3             | 4             |                |
|-----------|---|-----|---------------|---------------|---------------|---------------|----------------|
|           |   |     | Účetní období |               |               |               | Minulé (netto) |
|           |   |     | Brutto        | Běžné Korekce | Netto         |               |                |
| B.II.1.   | Odběratelé  | 311 | 505.161,00    | 0,00          | 505.161,00    | 193.289,50    |                |
| B.II.2.   | Směnky k inkasu   | 312 | 0,00          | 0,00          | 0,00          | 0,00          |                |
| B.II.3.   | Pohledávky za eskontované cenné papíry                      | 313 | 0,00          | 0,00          | 0,00          | 0,00          |                |
| B.II.4.   | Krátkodobé poskytnuté zálohy                                | 314 | 613.140,00    | 0,00          | 613.140,00    | 1.063.639,00  |                |
| B.II.5.   | Jiné pohledávky z hlavní činnosti                           | 315 | 17.888.752,90 | 0,00          | 17.888.752,90 | 1.508.031,90  |                |
| B.II.6.   | Poskytnuté návratné finanční výpomoci krátkodobé            | 316 | 0,00          | 0,00          | 0,00          | 0,00          |                |
| B.II.7.   | Krátkodobé pohledávky z postoupených úvěrů                  | 317 | 0,00          | 0,00          | 0,00          | 0,00          |                |
| B.II.9.   | Pohledávky za zaměstnanci                                   | 335 | 300.378,00    | 0,00          | 300.378,00    | 362.464,50    |                |
| B.II.10.  | Sociální zabezpečení  | 336 | 0,00          | 0,00          | 0,00          | 0,00          |                |
| B.II.11.  | Zdravotní pojištění   | 337 | 0,00          | 0,00          | 0,00          | 0,00          |                |
| B.II.12.  | Důchodové spoření   | 338 | 0,00          | 0,00          | 0,00          | 0,00          |                |
| B.II.13.  | Daň z příjmů  | 341 | 0,00          | 0,00          | 0,00          | 0,00          |                |
| B.II.14.  | Ostatní daně, poplatky a jiná obdobná peněžitá plnění       | 342 | 0,00          | 0,00          | 0,00          | 0,00          |                |
| B.II.15.  | Daň z přidané hodnoty                                       | 343 | 55.657,00     | 0,00          | 55.657,00     | 0,00          |                |
| B.II.16.  | Pohledávky za osobami mimo vybrané vládní instituce         | 344 | 0,00          | 0,00          | 0,00          | 0,00          |                |
| B.II.17.  | Pohledávky za vybranými ústředními vládními institucemi     | 346 | 0,00          | 0,00          | 0,00          | 0,00          |                |
| B.II.18.  | Pohledávky za vybranými místními vládními institucemi       | 348 | 0,00          | 0,00          | 0,00          | 0,00          |                |
| B.II.19.  | Pohledávky ze správy daní                                   | 352 | 0,00          | 0,00          | 0,00          | 0,00          |                |
| B.II.20.  | Zúčtování z přerozdělování daní                             | 355 | 0,00          | 0,00          | 0,00          | 0,00          |                |
| B.II.21.  | Pohledávky z exekuce a ostatního nakládání s cizím majetkem | 356 | 0,00          | 0,00          | 0,00          | 0,00          |                |
| B.II.22.  | Ostatní pohledávky ze správy daní                           | 358 | 0,00          | 0,00          | 0,00          | 0,00          |                |
| B.II.23.  | Krátkodobé pohledávky z ručení                              | 361 | 0,00          | 0,00          | 0,00          | 0,00          |                |
| B.II.24.  | Pevné termínové operace a opce                              | 363 | 0,00          | 0,00          | 0,00          | 0,00          |                |
| B.II.25.  | Pohledávky z neukončených finančních operací                | 369 | 0,00          | 0,00          | 0,00          | 0,00          |                |
| B.II.26.  | Pohledávky z finančního zajištění                           | 365 | 0,00          | 0,00          | 0,00          | 0,00          |                |
| B.II.27.  | Pohledávky z vydaných dluhopisů                             | 367 | 0,00          | 0,00          | 0,00          | 0,00          |                |
| B.II.28.  | Krátkodobé poskytnuté zálohy na transfery                   | 373 | 0,00          | 0,00          | 0,00          | 0,00          |                |
| B.II.29.  | Krátkodobé zprostředkování transferů                        | 375 | 0,00          | 0,00          | 0,00          | 0,00          |                |
| B.II.30.  | Náklady příštích období                                     | 381 | 3.036.787,73  | 0,00          | 3.036.787,73  | 6.040.105,53  |                |
| B.II.31.  | Příjmy příštích období                                      | 385 | 3.271.208,29  | 0,00          | 3.271.208,29  | 3.777.198,36  |                |
| B.II.32.  | Dohadné účty aktivní  | 388 | 0,00          | 0,00          | 0,00          | 0,00          |                |
| B.II.33.  | Ostatní krátkodobé pohledávky                               | 377 | 0,00          | 0,00          | 0,00          | 0,00          |                |
| B.III.    | Krátkodobý finanční majetek                                 |     | 72.503.962,63 | 0,00          | 72.503.962,63 | 79.242.271,39 |                |
| B.III.1.  | Majetkové cenné papíry k obchodování                        | 251 | 0,00          | 0,00          | 0,00          | 0,00          |                |
| B.III.2.  | Dluhové cenné papíry k obchodování                          | 253 | 0,00          | 0,00          | 0,00          | 0,00          |                |
| B.III.3.  | Jiné cenné papíry   | 256 | 0,00          | 0,00          | 0,00          | 0,00          |                |
| B.III.4.  | Termínované vklady krátkodobé                               | 244 | 0,00          | 0,00          | 0,00          | 0,00          |                |
| B.III.5.  | Jiné běžné účty   | 245 | 68.816.053,00 | 0,00          | 68.816.053,00 | 74.568.939,00 |                |
| B.III.6.  | Účty státních finančních aktiv                              | 247 | 0,00          | 0,00          | 0,00          | 0,00          |                |
| B.III.7.  | Účty řízení likvidity státní pokladny a státního dluhu      | 248 | 0,00          | 0,00          | 0,00          | 0,00          |                |
| B.III.8.  | Účty pro sdílení daní a pro dělenou správu                  | 249 | 0,00          | 0,00          | 0,00          | 0,00          |                |
| B.III.9.  | Běžný účet  | 241 | 2.463.266,26  | 0,00          | 2.463.266,26  | 3.088.652,84  |                |
| B.III.10. | Běžný účet FKSP   | 243 | 1.006.110,37  | 0,00          | 1.006.110,37  | 1.311.052,75  |                |
| B.III.14. | Běžné účty fondů organizačních složek státu                 | 225 | 0,00          | 0,00          | 0,00          | 0,00          |                |
| B.III.15. | Ceniny  | 263 | 120.015,00    | 0,00          | 120.015,00    | 117.910,80    |                |
| B.III.16. | Peníze na cestě   | 262 | 0,00          | 0,00          | 0,00          | 0,00          |                |
| B.III.17. | Pokladna  | 261 | 98.518,00     | 0,00          | 98.518,00     | 155.716,00    |                |

Razítko:

Sestavil:

Kontroloval/Schválil:

Telefon:

Telefon:

Datum a podpis:

Datum a podpis:



IČO: 00006572  
Kapitola: 302  
Právní forma: Organizační složka státu  
Okamžik sestavení: 24/02/2024 00:24:23  
Předmět činnosti: 84110

VÝKAZNICTVÍ ORGANIZAČNÍCH SLOŽEK STÁTU  
ROZVAHA  
Sestavená k 31.12. 2023  
(v Kč, s přesností na dvě desetinná místa)  
Poslanecká sněmovna Parlamentu  
Sněmovni 4, 11826 Praha 1

Rexonix s.r.o.

| Položka   | Název  | SÚ  | Účetní období      |                    |
|-----------|--|-----|--------------------|--------------------|
|           |  |     | 1                  | 2                  |
|           |  |     | Běžné              | Minulé             |
| PASIVA    | PASIVA CELKEM  |     | 1.861.997.816,17   | 1.852.924.279,72   |
| C.        | Vlastní kapitál  |     | 1.750.675.771,36   | 1.703.593.756,42   |
| C.I.      | Jmění účetní jednotky a upravující položky                 |     | 2.172.220.697,50   | 2.172.220.697,50   |
| C.I.1.    | Jmění účetní jednotky                                      | 401 | 3.325.202.617,95   | 3.325.202.617,95   |
| C.I.2.    | Fond privatizace   | 402 | 0,00               | 0,00               |
| C.I.4.    | Kurzové rozdíly  | 405 | 0,00               | 0,00               |
| C.I.5.    | Oceňovací rozdíly při prvotním použití metody              | 406 | -1.152.981.920,45  | -1.152.981.920,45  |
| C.I.6.    | Jiné oceňovací rozdíly                                     | 407 | 0,00               | 0,00               |
| C.I.7.    | Opravy předcházejících účetních období                     | 408 | 0,00               | 0,00               |
| C.II.     | Fondy účetní jednotky                                      |     | 1.006.110,37       | 1.311.052,75       |
| C.II.2.   | Fond kulturních a sociálních potřeb                        | 412 | 1.006.110,37       | 1.311.052,75       |
| C.II.4.   | Rezervní fond z ostatních titulů                           | 414 | 0,00               | 0,00               |
| C.III.    | Výsledek hospodaření                                       |     | -17.692.210.130,74 | -16.169.599.746,26 |
| C.III.1.  | Výsledek hospodaření běžného účetního období               |     | -1.522.610.384,48  | -1.617.755.558,30  |
| C.III.2.  | Výsledek hospodaření ve schvalovacím řízení                | 431 | 0,00               | 0,00               |
| C.III.3.  | Výsledek hospodaření předcházejících účetních období       | 432 | -16.169.599.746,26 | -14.551.844.187,96 |
| C.IV.     | Příjmový a výdajový účet rozpočtového hospodaření          |     | 17.269.659.094,23  | 15.699.661.752,43  |
| C.IV.1.   | Příjmový účet organizačních složek státu                   | 222 | -26.562.400,98     | -19.802.455,32     |
| C.IV.2.   | Zvláštní výdajový účet                                     | 223 | 1.596.559.742,78   | 1.509.162.084,22   |
| C.IV.3.   | Účet hospodaření státního rozpočtu                         | 227 | 0,00               | 0,00               |
| C.IV.4.   | Agregované příjmy a výdaje předcházejících účetních období | 404 | 15.699.661.752,43  | 14.210.302.123,53  |
| D.        | Cizí zdroje  |     | 111.322.044,81     | 149.330.523,30     |
| D.I.      | Rezervy  |     | 0,00               | 0,00               |
| D.I.1.    | Rezervy  | 441 | 0,00               | 0,00               |
| D.II.     | Dlouhodobé závazky   |     | 0,00               | 0,00               |
| D.II.1.   | Dlouhodobé úvěry   | 451 | 0,00               | 0,00               |
| D.II.2.   | Přijaté návratné finanční výpomoci dlouhodobé              | 452 | 0,00               | 0,00               |
| D.II.3.   | Dlouhodobé závazky z vydaných dluhopisů                    | 453 | 0,00               | 0,00               |
| D.II.4.   | Dlouhodobé přijaté zálohy                                  | 455 | 0,00               | 0,00               |
| D.II.5.   | Dlouhodobé závazky z ručení                                | 456 | 0,00               | 0,00               |
| D.II.6.   | Dlouhodobé směnky k úhradě                                 | 457 | 0,00               | 0,00               |
| D.II.7.   | Ostatní dlouhodobé závazky                                 | 459 | 0,00               | 0,00               |
| D.II.8.   | Dlouhodobé přijaté zálohy na transfery                     | 472 | 0,00               | 0,00               |
| D.II.9.   | Dlouhodobé zprostředkování transferů                       | 475 | 0,00               | 0,00               |
| D.III.    | Krátkodobé závazky   |     | 111.322.044,81     | 149.330.523,30     |
| D.III.1.  | Krátkodobé úvěry   | 281 | 0,00               | 0,00               |
| D.III.2.  | Eskontované krátkodobé dluhopisy (směnky)                  | 282 | 0,00               | 0,00               |
| D.III.3.  | Krátkodobé závazky z vydaných dluhopisů                    | 283 | 0,00               | 0,00               |
| D.III.4.  | Jiné krátkodobé půjčky                                     | 289 | 0,00               | 0,00               |
| D.III.5.  | Dodavatelé   | 321 | 1.448.975,00       | 0,00               |
| D.III.6.  | Směnky k úhradě  | 322 | 0,00               | 0,00               |
| D.III.7.  | Krátkodobé přijaté zálohy                                  | 324 | 0,00               | 0,00               |
| D.III.8.  | Závazky z dělené správy                                    | 325 | 0,00               | 0,00               |
| D.III.9.  | Přijaté návratné finanční výpomoci krátkodobé              | 326 | 0,00               | 0,00               |
| D.III.10. | Zaměstnanci  | 331 | 442.769,00         | 873.388,00         |
| D.III.11. | Jiné závazky vůči zaměstnancům                             | 333 | 42.405.481,00      | 44.949.464,00      |
| D.III.12. | Sociální zabezpečení                                       | 336 | 12.793.453,00      | 14.583.572,00      |
| D.III.13. | Zdravotní pojištění  | 337 | 5.804.269,00       | 6.490.927,00       |
| D.III.14. | Důchodové spoření  | 338 | 0,00               | 0,00               |
| D.III.15. | Daň z příjmů   | 341 | 0,00               | 0,00               |
| D.III.16. | Ostatní daně, poplatky a jiná obdobná peněžitá plnění      | 342 | 7.238.912,00       | 7.538.895,00       |
| D.III.17. | Daň z přidané hodnoty                                      | 343 | 0,00               | 562,50             |
| D.III.18. | Závazky k osobám mimo vybrané vládní instituce             | 345 | 0,00               | 0,00               |
| D.III.19. | Závazky k vybraným ústředním vládním institucím            | 347 | 0,00               | 0,00               |

| Položka   | Název   | SÚ  | 1             | 2             |
|-----------|---|-----|---------------|---------------|
|           |   |     | Účetní období |               |
|           |   |     | Běžné         | Minulé        |
| D.III.20. | Závazky k vybraným místním vládním institucím               | 349 | 0,00          | 0,00          |
| D.III.21. | Přijaté zálohy daní   | 351 | 0,00          | 0,00          |
| D.III.22. | Přeplatky na daních   | 353 | 0,00          | 0,00          |
| D.III.23. | Závazky z vratek nepřímých daní                             | 354 | 0,00          | 0,00          |
| D.III.24. | Zúčtování z přerozdělování daní                             | 355 | 0,00          | 0,00          |
| D.III.25. | Závazky z exekuce a ostatního nakládání s cizím majetkem    | 357 | 0,00          | 0,00          |
| D.III.26. | Ostatní závazky ze správy daní                              | 359 | 0,00          | 0,00          |
| D.III.27. | Krátkodobé závazky z ručení                                 | 362 | 0,00          | 0,00          |
| D.III.28. | Pevné termínové operace a opce                              | 363 | 0,00          | 0,00          |
| D.III.29. | Závazky z neukončených finančních operací                   | 364 | 0,00          | 0,00          |
| D.III.30. | Závazky z finančního zajištění                              | 366 | 0,00          | 0,00          |
| D.III.31. | Závazky z upsaných nesplacených cenných papírů a podílů     | 368 | 0,00          | 0,00          |
| D.III.32. | Krátkodobé přijaté zálohy na transfery                      | 374 | 0,00          | 0,00          |
| D.III.33. | Krátkodobé zprostředkování transferů                        | 375 | 0,00          | 0,00          |
| D.III.34. | Závazky z řízení likvidity státní pokladny a státního dluhu | 248 | 0,00          | 0,00          |
| D.III.35. | Výdaje příštích období                                      | 383 | 40.918.735,88 | 74.622.156,88 |
| D.III.36. | Výnosy příštích období                                      | 384 | 0,00          | 0,00          |
| D.III.37. | Dohadné účty pasivní  | 389 | 264.792,93    | 260.491,92    |
| D.III.38. | Ostatní krátkodobé závazky                                  | 378 | 4.657,00      | 11.066,00     |

|                 |          |                       |
|-----------------|----------|-----------------------|
| Sestavil:       | Razítko: | Kontroloval/Schválil: |
| Telefon:        |          | Telefon:              |
| Datum a podpis: |          | Datum a podpis:       |

IČO: 00006572  
Kapitola: 302  
Právní forma: Organizační složka státu  
Okamžik sestavení: 24/02/2024 00:24:13  
Předmět činnosti: 84110

VÝKAZNICTVÍ ORGANIZAČNÍCH SLOŽEK STÁTU  
**VÝKAZ ZISKU A ZTRÁTY**  
Sestavený k 31.12. 2023  
(v Kč, s přesností na dvě desetinná místa)  
Poslanecká sněmovna Parlamentu  
Sněmovni 4, 11826 Praha 1

Rexonix s.r.o.

| Položka  | Název  | SÚ  | Účetní období    |                     |                  |                     |
|----------|--|-----|------------------|---------------------|------------------|---------------------|
|          |  |     | Běžné            |                     | Minulé           |                     |
|          |  |     | Hlavní činnost   | Hospodářská činnost | Hlavní činnost   | Hospodářská činnost |
| A.       | NÁKLADY CELKEM   |     | 1.565.021.636,16 | 0,00                | 1.638.304.715,55 | 0,00                |
| A.I.     | Náklady z činnosti   |     | 1.565.021.636,16 | 0,00                | 1.638.304.715,55 | 0,00                |
| A.I.1.   | Spotřeba materiálu   | 501 | 29.184.642,28    | 0,00                | 29.573.320,78    | 0,00                |
| A.I.2.   | Spotřeba energie   | 502 | 31.015.799,26    | 0,00                | 32.177.694,69    | 0,00                |
| A.I.3.   | Spotřeba jiných neskladovatelných dodávek                                    | 503 | 0,00             | 0,00                | 0,00             | 0,00                |
| A.I.4.   | Prodané zboží  | 504 | 20.166,11        | 0,00                | 71.896,57        | 0,00                |
| A.I.5.   | Aktivace dlouhodobého majetku  | 506 | 0,00             | 0,00                | 0,00             | 0,00                |
| A.I.6.   | Aktivace oběžného majetku  | 507 | 0,00             | 0,00                | 0,00             | 0,00                |
| A.I.7.   | Změna stavu zásob vlastní výroby   | 508 | 0,00             | 0,00                | 0,00             | 0,00                |
| A.I.8.   | Opravy a udržování   | 511 | 10.017.518,77    | 0,00                | 101.669.562,03   | 0,00                |
| A.I.9.   | Cestovné   | 512 | 27.550.676,19    | 0,00                | 20.454.168,26    | 0,00                |
| A.I.10.  | Náklady na reprezentaci  | 513 | 5.430.398,10     | 0,00                | 4.548.825,25     | 0,00                |
| A.I.11.  | Aktivace vnitroorganizačních služeb  | 516 | 0,00             | 0,00                | 0,00             | 0,00                |
| A.I.12.  | Ostatní služby   | 518 | 595.281.832,42   | 0,00                | 583.656.944,26   | 0,00                |
| A.I.13.  | Mzdové náklady   | 521 | 555.882.304,00   | 0,00                | 567.940.251,00   | 0,00                |
| A.I.14.  | Zákonné sociální pojištění   | 524 | 185.801.306,00   | 0,00                | 173.684.720,00   | 0,00                |
| A.I.15.  | Jiné sociální pojištění  | 525 | 0,00             | 0,00                | 0,00             | 0,00                |
| A.I.16.  | Zákonné sociální náklady   | 527 | 5.072.700,44     | 0,00                | 5.649.811,50     | 0,00                |
| A.I.17.  | Jiné sociální náklady  | 528 | 0,00             | 0,00                | 0,00             | 0,00                |
| A.I.18.  | Daň silniční   | 531 | 0,00             | 0,00                | 0,00             | 0,00                |
| A.I.19.  | Daň z nemovitostí  | 532 | 0,00             | 0,00                | 292,00           | 0,00                |
| A.I.20.  | Jiné daně a poplatky   | 538 | 2.058.002,37     | 0,00                | 1.794.284,00     | 0,00                |
| A.I.21.  | Vratky nepřímých daní  | 539 | 0,00             | 0,00                | 0,00             | 0,00                |
| A.I.22.  | Smluvní pokuty a úroky z prodlení  | 541 | 0,00             | 0,00                | 0,00             | 0,00                |
| A.I.23.  | Jiné pokuty a penále   | 542 | 16.508,00        | 0,00                | 9.529,00         | 0,00                |
| A.I.24.  | Dary a jiná bezúplatná předání   | 543 | 0,00             | 0,00                | 0,00             | 0,00                |
| A.I.25.  | Prodaný materiál   | 544 | 0,00             | 0,00                | 0,00             | 0,00                |
| A.I.26.  | Manka a škody  | 547 | 0,00             | 0,00                | 0,00             | 0,00                |
| A.I.27.  | Tvorba fondů   | 548 | 0,00             | 0,00                | 0,00             | 0,00                |
| A.I.28.  | Odpisy dlouhodobého majetku  | 551 | 82.824.267,73    | 0,00                | 86.391.498,22    | 0,00                |
| A.I.29.  | Prodaný dlouhodobý nehmotný majetek  | 552 | 0,00             | 0,00                | 0,00             | 0,00                |
| A.I.30.  | Prodaný dlouhodobý hmotný majetek  | 553 | 0,00             | 0,00                | 0,00             | 0,00                |
| A.I.31.  | Prodané pozemky  | 554 | 0,00             | 0,00                | 0,00             | 0,00                |
| A.I.32.  | Tvorba a zúčtování rezerv  | 555 | 0,00             | 0,00                | 0,00             | 0,00                |
| A.I.33.  | Tvorba a zúčtování opravných položek   | 556 | 0,00             | 0,00                | 0,00             | 0,00                |
| A.I.34.  | Náklady z vyřazených pohledávek  | 557 | 0,00             | 0,00                | 0,00             | 0,00                |
| A.I.35.  | Náklady z drobného dlouhodobého majetku                                      | 558 | 11.088.331,15    | 0,00                | 7.696.891,26     | 0,00                |
| A.I.36.  | Ostatní náklady z činnosti   | 549 | 23.777.183,34    | 0,00                | 22.985.026,73    | 0,00                |
| A.II.    | Finanční náklady   |     | 0,00             | 0,00                | 0,00             | 0,00                |
| A.II.1.  | Prodané cenné papíry a podíly  | 561 | 0,00             | 0,00                | 0,00             | 0,00                |
| A.II.2.  | Úroky  | 562 | 0,00             | 0,00                | 0,00             | 0,00                |
| A.II.3.  | Kurzové ztráty   | 563 | 0,00             | 0,00                | 0,00             | 0,00                |
| A.II.4.  | Náklady z přecenění reálnou hodnotou   | 564 | 0,00             | 0,00                | 0,00             | 0,00                |
| A.II.5.  | Ostatní finanční náklady   | 569 | 0,00             | 0,00                | 0,00             | 0,00                |
| A.III.   | Náklady na transfery   |     | 0,00             | 0,00                | 0,00             | 0,00                |
| A.III.1. | Náklady vybraných ústředních vládních institucí na transfery                 | 571 | 0,00             | 0,00                | 0,00             | 0,00                |
| A.III.3. | Náklady vybraných ústředních vládních institucí na předfinancování transferů | 575 | 0,00             | 0,00                | 0,00             | 0,00                |
| A.IV.    | Náklady ze sdílených daní a poplatků   |     | 0,00             | 0,00                | 0,00             | 0,00                |
| A.IV.1.  | Náklady ze sdílené daně z příjmů fyzických osob                              | 581 | 0,00             | 0,00                | 0,00             | 0,00                |
| A.IV.2.  | Náklady ze sdílené daně z příjmů právnických osob                            | 582 | 0,00             | 0,00                | 0,00             | 0,00                |
| A.IV.3.  | Náklady ze sdílené daně z přidané hodnoty                                    | 584 | 0,00             | 0,00                | 0,00             | 0,00                |
| A.IV.4.  | Náklady ze sdílených spotřebních daní  | 585 | 0,00             | 0,00                | 0,00             | 0,00                |
| A.IV.5.  | Náklady z ostatních sdílených daní a poplatků                                | 586 | 0,00             | 0,00                | 0,00             | 0,00                |

| Položka | Název                          | SÚ             | 1                   | 2              | 3                   | 4    |
|---------|--------------------------------|----------------|---------------------|----------------|---------------------|------|
|         |                                |                | Účetní období       |                |                     |      |
|         |                                |                | Běžné               |                | Minulé              |      |
|         |                                | Hlavní činnost | Hospodářská činnost | Hlavní činnost | Hospodářská činnost |      |
| A.V.    | Daň z příjmů                   |                | 0,00                | 0,00           | 0,00                | 0,00 |
| A.V.1.  | Daň z příjmů                   | 591            | 0,00                | 0,00           | 0,00                | 0,00 |
| A.V.2.  | Dodatečné odvody daně z příjmů | 595            | 0,00                | 0,00           | 0,00                | 0,00 |

| Položka  | Název  | SÚ             | 1                   | 2              | 3                   | 4    |
|----------|--|----------------|---------------------|----------------|---------------------|------|
|          |  |                | Účetní období       |                |                     |      |
|          |  |                | Běžné               |                | Minulé              |      |
|          |  | Hlavní činnost | Hospodářská činnost | Hlavní činnost | Hospodářská činnost |      |
| B.       | VÝNOSY CELKEM  |                | 42.411.251,68       | 0,00           | 20.549.157,25       | 0,00 |
| B.I.     | Výnosy z činnosti  |                | 42.411.251,68       | 0,00           | 20.549.157,25       | 0,00 |
| B.I.1.   | Výnosy z prodeje vlastních výrobků   | 601            | 0,00                | 0,00           | 0,00                | 0,00 |
| B.I.2.   | Výnosy z prodeje služeb  | 602            | 24.222.369,37       | 0,00           | 18.572.292,82       | 0,00 |
| B.I.3.   | Výnosy z pronájmu  | 603            | 1.702.279,07        | 0,00           | 1.572.917,50        | 0,00 |
| B.I.4.   | Výnosy z prodaného zboží   | 604            | 22.322,15           | 0,00           | 34.498,52           | 0,00 |
| B.I.5.   | Výnosy ze správních poplatků   | 605            | 0,00                | 0,00           | 0,00                | 0,00 |
| B.I.7.   | Výnosy ze soudních poplatků  | 607            | 0,00                | 0,00           | 0,00                | 0,00 |
| B.I.8.   | Jiné výnosy z vlastních výkonů   | 609            | 0,00                | 0,00           | 0,00                | 0,00 |
| B.I.9.   | Smluvní pokuty a úroky z prodlení  | 641            | 0,00                | 0,00           | 0,00                | 0,00 |
| B.I.10.  | Jiné pokuty a penále   | 642            | 0,00                | 0,00           | 0,00                | 0,00 |
| B.I.11.  | Výnosy z vyřazených pohledávek   | 643            | 0,00                | 0,00           | 0,00                | 0,00 |
| B.I.12.  | Výnosy z prodeje materiálu   | 644            | 0,00                | 0,00           | 0,00                | 0,00 |
| B.I.13.  | Výnosy z prodeje dlouhodobého nehmotného majetku                           | 645            | 0,00                | 0,00           | 0,00                | 0,00 |
| B.I.14.  | Výnosy z prodeje dlouhodobého hmotného majetku kromě pozemků               | 646            | 0,00                | 0,00           | 0,00                | 0,00 |
| B.I.15.  | Výnosy z prodeje pozemků   | 647            | 0,00                | 0,00           | 0,00                | 0,00 |
| B.I.16.  | Čerpání fondů  | 648            | 0,00                | 0,00           | 0,00                | 0,00 |
| B.I.17.  | Ostatní výnosy z činnosti  | 649            | 16.464.281,09       | 0,00           | 369.448,41          | 0,00 |
| B.II.    | Finanční výnosy  |                | 0,00                | 0,00           | 0,00                | 0,00 |
| B.II.1.  | Výnosy z prodeje cenných papírů a podílů                                   | 661            | 0,00                | 0,00           | 0,00                | 0,00 |
| B.II.2.  | Úroky  | 662            | 0,00                | 0,00           | 0,00                | 0,00 |
| B.II.3.  | Kurzové zisky  | 663            | 0,00                | 0,00           | 0,00                | 0,00 |
| B.II.4.  | Výnosy z přecenění reálnou hodnotou  | 664            | 0,00                | 0,00           | 0,00                | 0,00 |
| B.II.5.  | Výnosy z dlouhodobého finančního majetku                                   | 665            | 0,00                | 0,00           | 0,00                | 0,00 |
| B.II.6.  | Ostatní finanční výnosy  | 669            | 0,00                | 0,00           | 0,00                | 0,00 |
| B.III.   | Výnosy z daní a poplatků   |                | 0,00                | 0,00           | 0,00                | 0,00 |
| B.III.1. | Výnosy z daně z příjmů fyzických osob                                      | 631            | 0,00                | 0,00           | 0,00                | 0,00 |
| B.III.2. | Výnosy z daně z příjmů právnických osob                                    | 632            | 0,00                | 0,00           | 0,00                | 0,00 |
| B.III.3. | Výnosy ze sociálního pojištění   | 633            | 0,00                | 0,00           | 0,00                | 0,00 |
| B.III.4. | Výnosy z daně z přidané hodnoty  | 634            | 0,00                | 0,00           | 0,00                | 0,00 |
| B.III.5. | Výnosy ze spotřebních daní   | 635            | 0,00                | 0,00           | 0,00                | 0,00 |
| B.III.6. | Výnosy z majetkových daní  | 636            | 0,00                | 0,00           | 0,00                | 0,00 |
| B.III.7. | Výnosy z energetických daní  | 637            | 0,00                | 0,00           | 0,00                | 0,00 |
| B.III.8. | Výnosy z daně silniční   | 638            | 0,00                | 0,00           | 0,00                | 0,00 |
| B.III.9. | Výnosy z ostatních daní a poplatků   | 639            | 0,00                | 0,00           | 0,00                | 0,00 |
| B.IV.    | Výnosy z transferů   |                | 0,00                | 0,00           | 0,00                | 0,00 |
| B.IV.1.  | Výnosy vybraných ústředních vládních institucí z transferů                 | 671            | 0,00                | 0,00           | 0,00                | 0,00 |
| B.V.     | Výnosy ze sdílených daní a poplatků  |                | 0,00                | 0,00           | 0,00                | 0,00 |
| B.V.1.   | Výnosy ze sdílené daně z příjmů fyzických osob                             | 681            | 0,00                | 0,00           | 0,00                | 0,00 |
| B.V.2.   | Výnosy ze sdílené daně z příjmů právnických osob                           | 682            | 0,00                | 0,00           | 0,00                | 0,00 |
| B.V.3.   | Výnosy ze sdílené daně z přidané hodnoty                                   | 684            | 0,00                | 0,00           | 0,00                | 0,00 |
| B.IV.3.  | Výnosy vybraných ústředních vládních institucí z předfinancování transferů | 675            | 0,00                | 0,00           | 0,00                | 0,00 |
| B.V.4.   | Výnosy ze sdílených spotřebních daní                                       | 685            | 0,00                | 0,00           | 0,00                | 0,00 |
| B.V.5.   | Výnosy ze sdílených majetkových daní                                       | 686            | 0,00                | 0,00           | 0,00                | 0,00 |
| B.V.6.   | Výnosy z ostatních sdílených daní a poplatků                               | 688            | 0,00                | 0,00           | 0,00                | 0,00 |

| Položka | Název  | SÚ             | 1                   | 2              | 3                   | 4    |
|---------|--|----------------|---------------------|----------------|---------------------|------|
|         |  |                | Účetní období       |                |                     |      |
|         |  |                | Běžné               |                | Minulé              |      |
|         |  | Hlavní činnost | Hospodářská činnost | Hlavní činnost | Hospodářská činnost |      |
| C.      | VÝSLEDEK HOSPODAŘENÍ                         |                | 0,00                | 0,00           | 0,00                | 0,00 |
| C.1.    | Výsledek hospodaření před zdaněním           | -              | -1.522.610.384,48   | 0,00           | -1.617.755.558,30   | 0,00 |
| C.2.    | Výsledek hospodaření běžného účetního období | -              | -1.522.610.384,48   | 0,00           | -1.617.755.558,30   | 0,00 |

|                 |          |                       |
|-----------------|----------|-----------------------|
| Sestavil:       | Razítko: | Kontroloval/Schválil: |
| Telefon:        |          | Telefon:              |
| Datum a podpis: |          | Datum a podpis:       |

IČO: 00006572  
 Kapitola: 302  
 Právní forma: Organizační složka státu  
 Okamžik sestavení: 24/02/2024 00:24:27  
 Předmět činnosti: 84110

VÝKAZNICTVÍ ORGANIZAČNÍCH SLOŽEK STÁTU  
 PŘÍLOHA  
 Sestavená k 31.12. 2023  
 (v Kč, s přesností na dvě desetinná místa)  
 Poslanecká sněmovna Parlamentu  
 Sněmovni 4, 11826 Praha 1

Rexonix s.r.o.

A.1. Informace podle § 7 odst. 3 zákona

A.2. Informace podle § 7 odst. 4 zákona

A.3. Informace podle § 7 odst. 5 zákona

A.4. Informace podle § 7 odst. 5 zákona o stavu účtů v knize podrozvahových účtů

| Položka      | Název   | PÚ  | Období     |            |
|--------------|---|-----|------------|------------|
|              |   |     | Běžné      | Minulé     |
| A.4.P.I.     | Majetek a závazky účetní jednotky   |     | 0,00       | 0,00       |
| A.4.P.I.1.   | Jiný drobný dlouhodobý nehmotný majetek   | 901 | 0,00       | 0,00       |
| A.4.P.I.2.   | Jiný drobný dlouhodobý hmotný majetek   | 902 | 0,00       | 0,00       |
| A.4.P.I.3.   | Vyřazené pohledávky   | 905 | 0,00       | 0,00       |
| A.4.P.I.4.   | Vyřazené závazky  | 906 | 0,00       | 0,00       |
| A.4.P.I.5.   | Ostatní majetek   | 909 | 0,00       | 0,00       |
| A.4.P.II.    | Krátkodobé podmíněné pohledávky z transferů a krátkodobé podmíněné závazky z transferů              |     | 0,00       | 0,00       |
| A.4.P.II.1.  | Krátkodobé podmíněné pohledávky z předfinancování transferů   | 911 | 0,00       | 0,00       |
| A.4.P.II.2.  | Krátkodobé podmíněné závazky z předfinancování transferů  | 912 | 0,00       | 0,00       |
| A.4.P.II.3.  | Krátkodobé podmíněné pohledávky ze zahraničních transferů   | 913 | 0,00       | 0,00       |
| A.4.P.II.4.  | Krátkodobé podmíněné závazky ze zahraničních transferů  | 914 | 0,00       | 0,00       |
| A.4.P.II.5.  | Ostatní krátkodobé podmíněné pohledávky z transferů   | 915 | 0,00       | 0,00       |
| A.4.P.II.6.  | Ostatní krátkodobé podmíněné závazky z transferů  | 916 | 0,00       | 0,00       |
| A.4.P.III.   | Podmíněné pohledávky z důvodu užívání majetku jinou osobou  |     | 0,00       | 0,00       |
| A.4.P.III.1. | Krátkodobé podmíněné pohledávky z důvodu úplatného užívání majetku jinou osobou                     | 921 | 0,00       | 0,00       |
| A.4.P.III.2. | Dlouhodobé podmíněné pohledávky z důvodů úplatného užívání majetku jinou osobou                     | 922 | 0,00       | 0,00       |
| A.4.P.III.3. | Krátkodobé podmíněné pohledávky z důvodu užívání majetku jinou osobou na základě smlouvy o výpůjčce | 923 | 0,00       | 0,00       |
| A.4.P.III.4. | Dlouhodobé podmíněné pohledávky z důvodu užívání majetku jinou osobou na základě smlouvy o výpůjčce | 924 | 0,00       | 0,00       |
| A.4.P.III.5. | Krátkodobé podmíněné pohledávky z důvodu užívání majetku jinou osobou z jiných důvodů               | 925 | 0,00       | 0,00       |
| A.4.P.III.6. | Dlouhodobé podmíněné pohledávky z důvodu užívání majetku jinou osobou z jiných důvodů               | 926 | 0,00       | 0,00       |
| A.4.P.IV.    | Další podmíněné pohledávky  |     | 0,00       | 0,00       |
| A.4.P.IV.1.  | Krátkodobé podmíněné pohledávky ze smluv o prodeji dlouhodobého majetku                             | 931 | 0,00       | 0,00       |
| A.4.P.IV.2.  | Dlouhodobé podmíněné pohledávky ze smluv o prodeji dlouhodobého majetku                             | 932 | 0,00       | 0,00       |
| A.4.P.IV.3.  | Krátkodobé podmíněné pohledávky z jiných smluv  | 933 | 0,00       | 0,00       |
| A.4.P.IV.4.  | Dlouhodobé podmíněné pohledávky z jiných smluv  | 934 | 0,00       | 0,00       |
| A.4.P.IV.5.  | Krátkodobé podmíněné pohledávky ze sdílených daní   | 939 | 0,00       | 0,00       |
| A.4.P.IV.6.  | Dlouhodobé podmíněné pohledávky ze sdílených daní   | 941 | 0,00       | 0,00       |
| A.4.P.IV.7.  | Krátkodobé podmíněné pohledávky ze vztahu k jiným zdrojům   | 942 | 0,00       | 0,00       |
| A.4.P.IV.8.  | Dlouhodobé podmíněné pohledávky ze vztahu k jiným zdrojům   | 943 | 0,00       | 0,00       |
| A.4.P.IV.9.  | Krátkodobé podmíněné úhrady pohledávek z přijatých zajištění  | 944 | 0,00       | 0,00       |
| A.4.P.IV.10. | Dlouhodobé podmíněné úhrady pohledávek z přijatých zajištění  | 945 | 0,00       | 0,00       |
| A.4.P.IV.11. | Krátkodobé podmíněné pohledávky ze soudních sporů, správních řízení a jiných řízení                 | 947 | 0,00       | 0,00       |
| A.4.P.IV.12. | Dlouhodobé podmíněné pohledávky ze soudních sporů, správních řízení a jiných řízení                 | 948 | 0,00       | 0,00       |
| A.4.P.V.     | Dlouhodobé podmíněné pohledávky z transferů a dlouhodobé podmíněné závazky z transferů              |     | 0,00       | 0,00       |
| A.4.P.V.1.   | Dlouhodobé podmíněné pohledávky z předfinancování transferů   | 951 | 0,00       | 0,00       |
| A.4.P.V.2.   | Dlouhodobé podmíněné závazky z předfinancování transferů  | 952 | 0,00       | 0,00       |
| A.4.P.V.3.   | Dlouhodobé podmíněné pohledávky ze zahraničních transferů   | 953 | 0,00       | 0,00       |
| A.4.P.V.4.   | Dlouhodobé podmíněné závazky ze zahraničních transferů  | 954 | 0,00       | 0,00       |
| A.4.P.V.5.   | Ostatní dlouhodobé podmíněné pohledávky z transferů   | 955 | 0,00       | 0,00       |
| A.4.P.V.6.   | Ostatní dlouhodobé podmíněné závazky z transferů  | 956 | 0,00       | 0,00       |
| A.4.P.VI.    | Podmíněné závazky z důvodu užívání cizího majetku   |     | 684.983,26 | 599.572,21 |
| A.4.P.VI.1.  | Krátkodobé podmíněné závazky z operativního leasingu  | 961 | 0,00       | 0,00       |
| A.4.P.VI.2.  | Dlouhodobé podmíněné závazky z operativního leasingu  | 962 | 0,00       | 0,00       |
| A.4.P.VI.3.  | Krátkodobé podmíněné závazky z finančního leasingu  | 963 | 0,00       | 0,00       |
| A.4.P.VI.4.  | Dlouhodobé podmíněné závazky z finančního leasingu  | 964 | 0,00       | 0,00       |

| Položka       | Název   | PÚ  | Období     |            |
|---------------|---|-----|------------|------------|
|               |   |     | Běžné      | Minulé     |
| A.4.P.VI.5.   | Krátkodobé podmíněné závazky z důvodu užívání cizího majetku na základě smlouvy o výpůjčce                          | 965 | 0,00       | 0,00       |
| A.4.P.VI.6.   | Dlouhodobé podmíněné závazky z důvodu užívání cizího majetku na základě smlouvy o výpůjčce                          | 966 | 0,00       | 0,00       |
| A.4.P.VI.7.   | Krátkodobé podmíněné závazky z důvodu užívání cizího majetku nebo jeho převzetí z jiných důvodů                     | 967 | 0,00       | 0,00       |
| A.4.P.VI.8.   | Dlouhodobé podmíněné závazky z důvodu užívání cizího majetku nebo jeho převzetí z jiných důvodů                     | 968 | 684.983,26 | 599.572,21 |
| A.4.P.VII.    | Další podmíněné závazky   |     | 0,00       | 0,00       |
| A.4.P.VII.1.  | Krátkodobé podmíněné závazky ze smluv o pořízení dlouhodobého majetku   | 971 | 0,00       | 0,00       |
| A.4.P.VII.2.  | Dlouhodobé podmíněné závazky ze smluv o pořízení dlouhodobého majetku   | 972 | 0,00       | 0,00       |
| A.4.P.VII.3.  | Krátkodobé podmíněné závazky z jiných smluv   | 973 | 0,00       | 0,00       |
| A.4.P.VII.4.  | Dlouhodobé podmíněné závazky z jiných smluv   | 974 | 0,00       | 0,00       |
| A.4.P.VII.5.  | Krátkodobé podmíněné závazky z přijatého kolaterálu   | 975 | 0,00       | 0,00       |
| A.4.P.VII.6.  | Dlouhodobé podmíněné závazky z přijatého kolaterálu   | 976 | 0,00       | 0,00       |
| A.4.P.VII.7.  | Krátkodobé podmíněné závazky vyplývající z právních předpisů a další činnosti moci zákonodárné, výkonné nebo soudní | 978 | 0,00       | 0,00       |
| A.4.P.VII.8.  | Dlouhodobé podmíněné závazky vyplývající z právních předpisů a další činnosti moci zákonodárné, výkonné nebo soudní | 979 | 0,00       | 0,00       |
| A.4.P.VII.9.  | Krátkodobé podmíněné závazky z poskytnutých garancí jednorázových   | 981 | 0,00       | 0,00       |
| A.4.P.VII.10. | Dlouhodobé podmíněné závazky z poskytnutých garancí jednorázových   | 982 | 0,00       | 0,00       |
| A.4.P.VII.11. | Krátkodobé podmíněné závazky z poskytnutých garancí ostatních   | 983 | 0,00       | 0,00       |
| A.4.P.VII.12. | Dlouhodobé podmíněné závazky z poskytnutých garancí ostatních   | 984 | 0,00       | 0,00       |
| A.4.P.VII.13. | Krátkodobé podmíněné závazky ze soudních sporů, správních řízení a jiných řízení                                    | 985 | 0,00       | 0,00       |
| A.4.P.VII.14. | Dlouhodobé podmíněné závazky ze soudních sporů, správních řízení a jiných řízení                                    | 986 | 0,00       | 0,00       |
| A.4.P.VIII.   | Ostatní podmíněná aktiva a ostatní podmíněná pasiva a vyrovnávací účty  |     | 684.983,26 | 599.572,21 |
| A.4.P.VIII.1. | Ostatní krátkodobá podmíněná aktiva   | 991 | 0,00       | 0,00       |
| A.4.P.VIII.2. | Ostatní dlouhodobá podmíněná aktiva   | 992 | 0,00       | 0,00       |
| A.4.P.VIII.3. | Ostatní krátkodobá podmíněná pasiva   | 993 | 0,00       | 0,00       |
| A.4.P.VIII.4. | Ostatní dlouhodobá podmíněná pasiva   | 994 | 0,00       | 0,00       |
| A.4.P.VIII.5. | Vyrovňovací účet k podrozvahovým účtům  | 999 | 684.983,26 | 599.572,21 |

A.5. Informace podle § 18 odst. 3 písm. b) zákona

A.6. Informace podle § 19 odst. 6 zákona

B.1. Informace podle § 66 odst. 6

B.2. Informace podle § 66 odst. 8

B.3. Informace podle § 68 odst. 3

C. Doplňující informace k položkám rozvahy C.I.1 Jmění účetní jednotky a C.I.3 Transfery na pořízení dlouhodobého majetku

| Položka | Název  | Účetní období |        |
|---------|--|---------------|--------|
|         |  | Běžné         | Minulé |
| C.1.    | Zvýšení stavu transferů na pořízení dlouhodobého majetku za běžné účetní období        | 0,00          | 0,00   |
| C.2.    | Snížení stavu transferů na pořízení dlouhodobého majetku ve věcné a časové souvislosti | 0,00          | 0,00   |

D.1. Počet jednotlivých věcí a souborů majetku nebo seznam tohoto majetku

D.2. Celková výměra lesních pozemků s lesním porostem

D.3. Výše ocenění celkové výměry lesních pozemků s lesním porostem ve výši 57 Kč/m<sup>2</sup>

D.4. Výměra lesních pozemků s lesním porostem oceněným jiným způsobem

D.5. Výše ocenění lesních pozemků s lesním porostem oceněným jiným způsobem

D.6. Průměrná výše ocenění výměry lesních pozemků s lesním porostem oceněných jiným způsobem



D.7. Komentář k ocenění lesních pozemků jiným způsobem

E.1. Doplnující informace k položkám rozvahy

E.2. Doplnující informace k položkám výkazu zisku a ztráty

E.3. Doplnující informace k položkám přehledu o peněžních tocích

E.4. Doplnující informace k položkám přehledu o změnách vlastního kapitálu

F.A. Fond kulturních a sociálních potřeb

| Číslo      | Název   | Běžné účetní období |
|------------|---|---------------------|
| F.A.I.     | Počáteční stav fondu k 1.1.   | 1.311.052,75        |
| F.A.II.    | Tvorba fondu  | 5.052.696,94        |
| F.A.II.1.  | Základní příděl   | 5.052.696,94        |
| F.A.II.2.  | Splátky půjček na bytové účely poskytnutých do konce roku 1992                          | 0,00                |
| F.A.II.3.  | Náhrady škod a pojistná plnění od pojišťovny vztahující se k majetku pořízenému z fondu | 0,00                |
| F.A.II.4.  | Peněžní a jiné dary určené do fondu   | 0,00                |
| F.A.II.5.  | Ostatní tvorba fondu  | 0,00                |
| F.A.III.   | Čerpání fondu   | 5.357.639,32        |
| F.A.III.1. | Půjčky na bytové účely  | 0,00                |
| F.A.III.2. | Stravování  | 1.893.387,00        |
| F.A.III.3. | Rekreace  | 1.149.166,38        |
| F.A.III.4. | Kultura, tělovýchova a sport  | 716.621,00          |
| F.A.III.5. | Sociální výpomoci a půjčky  | 0,00                |
| F.A.III.6. | Poskytnuté peněžní dary   | 342.000,00          |
| F.A.III.7. | Úhrada příspěvku na penzijní připojištění   | 834.346,00          |
| F.A.III.8. | Úhrada částí pojistného na soukromé životní pojištění                                   | 10.625,00           |
| F.A.III.9. | Ostatní užití fondu   | 582.493,94          |
| F.A.IV.    | Konečný stav fondu  | 1.006.110,37        |

F.B. Rezervní fond

| Číslo      | Název  | Běžné účetní období |
|------------|--|---------------------|
| F.B.I.     | Počáteční stav fondu k 1.1.  | 0,00                |
| F.B.II.    | Tvorba fondu   | 0,00                |
| F.B.II.1.  | Prostředky poskytnuté ze zahraničí - účelové                                       | 0,00                |
| F.B.II.2.  | Peněžní dary - účelové   | 0,00                |
| F.B.II.3.  | Prostředky poskytnuté ze zahraničí - neúčelové                                     | 0,00                |
| F.B.II.4.  | Peněžní dary - neúčelové   | 0,00                |
| F.B.II.5.  | Odvody neoprávněně použitých nebo zadržovaných peněžních prostředků                | 0,00                |
| F.B.II.6.  | Příjmy z prodeje majetku, který organizační složka státu nabyta darem nebo děděním | 0,00                |
| F.B.II.7.  | Ostatní tvorba   | 0,00                |
| F.B.III.   | Čerpání fondu  | 0,00                |
| F.B.III.1. | Prostředky poskytnuté ze zahraničí - účelové                                       | 0,00                |
| F.B.III.2. | Peněžní dary - účelové   | 0,00                |
| F.B.III.3. | Prostředky poskytnuté ze zahraničí - neúčelové                                     | 0,00                |
| F.B.III.4. | Peněžní dary - neúčelové   | 0,00                |
| F.B.III.5. | Výdaje na reprodukci majetku   | 0,00                |
| F.B.III.6. | Výdaje na reprodukci majetku Ministerstva obrany                                   | 0,00                |
| F.B.III.7. | Ostatní čerpání  | 0,00                |
| F.B.IV.    | Konečný stav fondu   | 0,00                |

G. Stavby

| Položka | Název                                  | Období           |                  |                  |                  |
|---------|--|------------------|------------------|------------------|------------------|
|         |  | Běžné            |                  |                  | Minulé           |
|         |  | Brutto           | Korekce          | Netto            |                  |
| G.      | Stavby                                 | 2.927.338.564,73 | 1.271.523.084,00 | 1.655.815.480,73 | 2.919.088.121,74 |
| G.1.    | Bytové domy a bytové jednotky          | 0,00             | 0,00             | 0,00             | 0,00             |
| G.2.    | Budovy pro služby obyvatelstvu         | 0,00             | 0,00             | 0,00             | 0,00             |
| G.3.    | Jiné nebytové domy a nebytové jednotky | 2.927.338.564,73 | 1.271.523.084,00 | 1.655.815.480,73 | 2.919.088.121,74 |
| G.4.    | Komunikace a veřejné osvětlení         | 0,00             | 0,00             | 0,00             | 0,00             |
| G.5.    | Jiné inženýrské sítě                   | 0,00             | 0,00             | 0,00             | 0,00             |
| G.6.    | Ostatní stavby                         | 0,00             | 0,00             | 0,00             | 0,00             |

#### H. Pozemky

| Položka | Název                             | Období     |         |            |            |
|---------|-----------------------------------|------------|---------|------------|------------|
|         |                                   | Běžné      |         |            | Minulé     |
|         |                                   | Brutto     | Korekce | Netto      |            |
| H.      | Pozemky                           | 543.688,00 | 0,00    | 543.688,00 | 543.688,00 |
| H.1.    | Stavební pozemky                  | 543.688,00 | 0,00    | 543.688,00 | 543.688,00 |
| H.2.    | Lesní pozemky                     | 0,00       | 0,00    | 0,00       | 0,00       |
| H.3.    | Zahrady, pastviny, louky, rybníky | 0,00       | 0,00    | 0,00       | 0,00       |
| H.4.    | Zastavěná plocha                  | 0,00       | 0,00    | 0,00       | 0,00       |
| H.5.    | Ostatní pozemky                   | 0,00       | 0,00    | 0,00       | 0,00       |

#### I. Doplňující informace k položce A.II.4. Náklady z přecenění reálnou hodnotou výkazu zisku a ztráty

| Položka | Název  | Účetní období |        |
|---------|--|---------------|--------|
|         |  | Běžné         | Minulé |
| I.      | Náklady z přecenění reálnou hodnotou                                       | 0,00          | 0,00   |
| I.1.    | Náklady z přecenění reálnou hodnotou majetku určeného k prodeji podle § 64 | 0,00          | 0,00   |
| I.2.    | Ostatní náklady z přecenění reálnou hodnotou                               | 0,00          | 0,00   |

#### J. Doplňující informace k položce B.II.4. Výnosy z přecenění reálnou hodnotou výkazu zisku a ztráty

| Položka | Název   | Účetní období |        |
|---------|---|---------------|--------|
|         |   | Běžné         | Minulé |
| J.      | Výnosy z přecenění reálnou hodnotou                                       | 0,00          | 0,00   |
| J.1.    | Výnosy z přecenění reálnou hodnotou majetku určeného k prodeji podle § 64 | 0,00          | 0,00   |
| J.2.    | Ostatní výnosy z přecenění reálnou hodnotou                               | 0,00          | 0,00   |

|                 |          |                       |
|-----------------|----------|-----------------------|
| Sestavil:       | Razítko: | Kontroloval/Schválil: |
| Telefon:        |          | Telefon:              |
| Datum a podpis: |          | Datum a podpis:       |