

STÁTNÍ ZÁVĚREČNÝ ÚČET

ÚSTŘEDNÍCH ORGÁNŮ
ČESKÉ REPUBLIKY



ZA ROK 2022

KAPITOLA 302 – Poslanecká sněmovna Parlamentu

Čerpání rozpočtu za rok 2022

Kapitola 302

Poslanecká sněmovna Parlamentu

Rozpočtový výbor
Poslanecké sněmovny
Parlamentu České republiky

**Zpráva o čerpání rozpočtu
kapitoly 302
Poslanecká sněmovna Parlamentu
za rok 2022**

Mgr. Martin Plíšek



Digitální podpis:
29.03.2023 09:59

Předkládá: Mgr. Martin Plíšek
Vedoucí Kanceláře Poslanecké sněmovny

OBSAH

Textová část

Návrh usnesení Rozpočtového výboru Poslanecké sněmovny	str. 1
Ukazatele kapitoly 302 – Poslanecká sněmovna Parlamentu	str. 2 – 4
Komentář k plnění závazných ukazatelů	str. 5
Nároky z nespotřebovaných výdajů	str. 6
Rozpočtová opatření	str. 6 – 9
Komentář k jednotlivým příjmovým a výdajovým položkám rozpočtu	str. 10 – 29
z toho: Příjmy	str. 10 – 12
Výdaje celkem	str. 13
Běžné výdaje	str. 13 – 25
z toho: Výdaje související s válečným konfliktem na Ukrajině	str. 25
Výdaje související s předsednictvím České republiky v Radě EU	str. 25
Kapitálové výdaje	str. 26 – 29
Rovnoměrnost čerpání výdajů	str. 30
Zálohové platby	str. 30
Zaměstnanost a čerpání mzdových prostředků	str. 31
Hodnocení hospodárnosti, efektivnosti a účelovosti	str. 31
Kontrolní činnost	str. 32 – 34
Organizační schéma kapitoly k 31.12.	str. 35

Tabulková část

Příjmy	str. 36
Běžné výdaje	str. 37 – 41
Kapitálové výdaje	str. 42
Výdaje související s válečným konfliktem na Ukrajině	str. 43
Výdaje související s předsednictvím České republiky v Radě EU	str. 44
Výdaje související s řešením epidemie COVID-19	str. 45
Příjmy – export dat z RISRE	str. 46
Výdaje – export dat z RISRE	str. 47 – 49
Plnění závazných ukazatelů	str. 50
Plnění závazných ukazatelů v uplynulých 5 letech	str. 51
Příjmy v druhovém třídění	str. 52
Příjmy v druhovém třídění v uplynulých 5 letech	str. 53
Výdaje v druhovém třídění	str. 54 – 56
Výdaje v druhovém třídění v uplynulých 5 letech	str. 57 – 59
Výdaje v odvětvovém třídění	str. 60
Výdaje v odvětvovém třídění v uplynulých 5 letech	str. 61
Výdaje na podporu výzkumu, vývoje a inovací	str. 62
Výdaje v programovém třídění rozpočtové skladby	str. 63
Výdaje státního rozpočtu na financování programů v roce 2022	str. 64
Výdaje státního rozpočtu na financování akcí v roce 2022	str. 65
Příjmy na programy/projekty spolufinancované z rozpočtů EU/	str. 66
Výdaje na programy/projekty spolufinancované z rozpočtů EU	str. 67
Rozbor zaměstnanosti a čerpání prostředků na platy za rok 2022	str. 68 – 71
Užší běžné výdaje v uplynulých 5 letech	str. 72
Nároky z nespotřebovaných výdajů	str. 73
Nároky z nespotřebovaných výdajů v uplynulých 5 letech	str. 74

Výkaznictví

Výkaz pro hodnocení plnění rozpočtu správců kapitol – FIN 1-12 OSS _____	str. 75– 76
Výkaz o zaměstnanosti regulované vládou – ZAM 1-04 _____	str. 77
Výkaz o nárocích z nespotřebovaných výdajů – NAR 1-12 OSS _____	str. 78
Výkaz o zdrojích rezervního fondu – REF 1-04 OSS _____	str. 79
Rozvaha _____	str. 80 – 83
Výkaz zisku a ztráty _____	str. 84 – 87
Příloha – základní _____	str. 88 – 91
z toho: Fond kulturních a sociálních potřeb _____	str. 90

Textová část

Návrh

Parlament České republiky
POSLANECKÁ SNĚMOVNA
2023
9. volební období

USNESENÍ
rozpočtového výboru
z ____ . schůze
ze dne _____ 2023

k vládnímu návrhu Státního závěrečného účtu za rok 2022
kapitola 302 – Poslanecká sněmovna Parlamentu

Po úvodním výkladu vedoucího Kanceláře Poslanecké sněmovny Martina Plíška, zpravodajské zprávě posl. _____ a po rozpravě rozpočtový výbor Poslanecké sněmovny Parlamentu

- I. **s o u h l a s í** se Státním závěrečným účtem ČR za rok 2022, kapitola 302 – Poslanecká sněmovna Parlamentu ve výši příjmů 19 802 455,32 Kč a ve výši výdajů 1 509 162 084,22 Kč, z toho kapitálových 20 515 152,86 Kč;
- II. **d o p o r u č u j e** Poslanecké sněmovně, aby Státní závěrečný účet ČR za rok 2022, kapitola 302 - Poslanecká sněmovna Parlamentu ve výši příjmů 19 802 455,32 Kč a ve výši výdajů 1 509 162 084,22 Kč, z toho kapitálových 20 515 152,86 Kč, **s c h v á l i l a**;
- III. **z m o c ň u j e** zpravodaje výboru, aby s tímto usnesením seznámil schůzku zpravodajů ke Státnímu závěrečnému účtu České republiky za rok 2022.

Ukazatele kapitoly 302 – Poslanecká sněmovna Parlamentu

Dne 10. března 2022 schválila Poslanecká sněmovna Parlamentu svým usnesením č. 136, sněmovní tisk č. 144, zákon o státním rozpočtu České republiky na rok 2022.

Ukazatele kapitoly 302 – Poslanecká sněmovna Parlamentu, obsažené ve schváleném státním rozpočtu na rok 2022, byly následující.

	Schválený rozpočet
Souhrnné ukazatele	
Příjmy celkem	15 600 000
Výdaje celkem	1 462 806 752
Specifické ukazatele – příjmy	
Daňové příjmy	0
Nedaňové příjmy, kapitálové příjmy a přijaté transfery celkem	15 600 000
v tom: ostatní nedaňové příjmy, kapitálové příjmy a přijaté transfery celkem	15 600 000
Specifické ukazatele – výdaje	
Výdaje Poslanecké sněmovny Parlamentu ČR	1 462 806 752
v tom: výdaje spojené s výkonem předsednictví ČR v Radě Evropské unie	0
ostatní výdaje Poslanecké sněmovny Parlamentu ČR	1 462 806 752
Průřezové ukazatele	
Platy zaměstnanců a výdaje na ostatní platby za provedenou práci	579 143 643
Povinné a zákonné pojistné placené zaměstnavatelem	173 224 849
Převod fondu kulturních a sociálních potřeb	4 544 886
Platy zaměstnanců v pracovním poměru vyjma zaměstnanců na služebních místech	227 244 239
Platy zaměstnanců na služebních místech dle zákona o státní službě	0
Výdaje vedené v informačním systému programového financování EDS/SMVS celkem	32 500 000

Pozn.: Údaje jsou v Kč.

V následující tabulce jsou uvedeny schválené ukazatele kapitoly 302 – Poslanecká sněmovna Parlamentu a jejich výše. Konečný rozpočet zahrnuje vázání prostředků za neobsazená místa, vč. příslušenství (povinné pojistné placené zaměstnavatelem a přiděl fondů kulturních a sociálních potřeb), celkem 1 965 214 Kč, zapojení nespotebvaných profilujících a neprofilujících nároků z roku 2021 ve výši 107 306 405,85 Kč a rozpočtová opatření ve výši 8 000 000,00 Kč a 7 056 600,00 Kč.

	Schválený rozpočet	Konečný rozpočet
Souhrnné ukazatele		
Příjmy celkem	15 600 000,00	
Výdaje celkem	1 462 806 752,00	1 583 204 543,85
Specifické ukazatele – příjmy		
Daňové příjmy	0,00	
Nedaňové příjmy, kapitálové příjmy a přijaté transfery celkem	15 600 000,00	
v tom: ostatní nedaňové příjmy, kapitálové příjmy a přijaté transfery celkem	15 600 000,00	
Specifické ukazatele – výdaje		
Výdaje Poslanecké sněmovny Parlamentu ČR	1 462 806 752,00	1 583 204 543,85
v tom: výdaje spojené s výkonem předsednictví ČR v Radě Evropské unie	0,00	52 080 020,55
ostatní výdaje Poslanecké sněmovny Parlamentu ČR	1 462 806 752,00	1 531 124 523,30
Průřezové ukazatele		
Platy zaměstnanců a výdaje na ostatní platby za provedenou práci	579 143 643,00	600 892 821,00
Povinné a zákonné pojistné placené zaměstnavatelem	173 224 849,00	177 872 074,00
Převod fondu kulturních a sociálních potřeb	4 544 886,00	4 979 869,00
Platy zaměstnanců v pracovním poměru vyjma zaměstnanců na služebních místech	227 244 239,00	248 993 417,00
Platy zaměstnanců na služebních místech dle zákona o státní službě	0,00	0,00
Výdaje vedené v informačním systému programového financování EDS/SMVS celkem	32 500 000,00	49 634 003,68

Pozn.: Údaje jsou v Kč.

Následující tabulka uvádí plnění závazných ukazatelů kapitoly ve vztahu k rozpočtu po změnách a ke konečnému rozpočtu. Konečný rozpočet zahrnuje vázání prostředků za neobsazená místa, vč. příslušenství (povinné pojistné placené zaměstnavatelem a přiděl fondu kulturních a sociálních potřeb), zapojení profilujících a neprofilujících nároků z nespotebovaných výdajů roku 2021 a rozpočtová opatření ve výši 8 000 000,00 Kč a 7 056 600,00 Kč.

	Schválený rozpočet	Rozpočet po změnách	% plnění k rozpočtu po změnách	Konečný rozpočet	% plnění ke konečnému rozpočtu	Skutečnost k 31.12.2022
Souhrnné ukazatele						
Příjmy celkem	15 600 000,00	15 600 000,00	126,94			19 802 455,32
Výdaje celkem	1 462 806 752,00	1 477 863 352,00	102,12	1 583 204 543,85	95,32	1 509 162 084,22
Specifické ukazatele – příjmy						
Daňové příjmy	0,00	0,00	0,00	0,00	0,00	0,00
Nedaňové příjmy, kapitálové příjmy a přijaté transfery celkem	15 600 000,00	15 600 000,00	126,94			19 802 455,32
v tom: ostatní nedaňové příjmy, kapitálové příjmy a přijaté transfery celkem	15 600 000,00	15 600 000,00	126,94			19 802 455,32
Specifické ukazatele – výdaje						
Výdaje Poslanecké sněmovny Parlamentu ČR	1 462 806 752,00	1 477 863 352,00	102,12	1 583 204 543,85	95,32	1 509 162 084,22
v tom: výdaje spojené s výkonem předsednictví ČR v Radě Evropské unie	0,00	8 000 000,00	651,00	52 080 020,55	100,00	52 080 020,55
ostatní výdaje Poslanecké sněmovny Parlamentu ČR	1 462 806 752,00	1 469 863 352,00	99,13	1 531 124 523,30	95,16	1 457 082 063,67
Průřezové ukazatele						
Platy zaměstnanců a výdaje na ostatní platby za provedenou práci	579 143 643,00	584 339 961,00	96,60	600 892 821,00	93,94	564 465 319,00
Povinné pojistné placené zaměstnavatelem	173 224 849,00	174 981 205,00	99,26	177 872 074,00	97,65	173 684 728,00
Převod fondu kulturních a sociálních potřeb	4 544 886,00	4 648 812,00	107,09	4 979 869,00	99,97	4 978 264,44
Platy zaměstnanců v pracovním poměru vyjma zaměstnanců na služebních místech	227 244 239,00	232 440 557,00	107,09	248 993 417,00	99,97	248 913 222,00
Platy zaměstnanců na služebních místech dle zákona o státní službě	0,00	0,00	0,00	0,00	0,00	0,00
Výdaje vedené v informačním systému programového financování EDS/SMVS celkem	32 500 000,00	32 500 000,00	63,12	49 634 003,68	41,33	20 515 152,86

Pozn.: Údaje jsou v Kč.

Komentář k plnění závazných ukazatelů

Příjmy celkem byly naplněny částkou 19 802 455,32 Kč, tj. 126,94 % rozpočtu po změnách. Příjmy byly naplněny zejména díky příjmům z vlastní činnosti (tzn. příjmy z poskytování služeb provozně-účelového zařízení v Harrachově a v Lipnici nad Sázavou a příjmy z činnosti jednotlivých gastronomických zařízení, vč. závodního stravování).

K nárůstu příjmů došlo i přesto, že od měsíce března 2022 byla obě provozně-účelová zařízení Poslanecké sněmovny bezúplatně vyčleněna pro ubytování uprchlíků z Ukrajiny v důsledku válečného konfliktu na jejím území. Tzn., že tato provozně-účelová zařízení nebyla využívána k výjezdním pracovním jednáním orgánů Poslanecké sněmovny a organizačních útvarů Kanceláře Poslanecké sněmovny, nebo k rekreačním účelům.

Na navýšení příjmů se největší měrou podílely příjmy z poskytovaných gastronomických služeb. Zvýšenou poptávkou po těchto službách neovlivnilo ani navýšení cen poskytovaných gastronomických služeb, jejichž zvýšení bylo reakcí na aktuální hospodářskou a ekonomickou situaci v jejímž důsledku docházelo k opakovanému navýšování vstupů.

Výdaje celkem byly čerpány na 102,12 % rozpočtu po změnách, částkou 1 509 162 084,22 Kč. Většina položek a jejich seskupení byla vyčerpána na více než 99,00 %. Nedočerpána byla naopak položka Platy představitelů státní moci a některých orgánů, protože někteří členové poslaneckého sboru byli v minulém roce členy vlády, tzn., že plat a další výdaje s ním spojené nehradila Kancelář Poslanecké sněmovny. Dále byla nedočerpána položka Odchodné z důvodu, že většina kandidujících poslanců 8. volebního období poslanecký mandát obhájila a na výplatu odchodného nevznikl nárok. Nedočerpána byla i položka Cestovné, a to z důvodu konání české parlamentní dimenze předsednictví v Radě Evropy, kdy se většina oficiálních pracovních jednání a setkání a mezinárodních konferencí konala v Praze.

V rámci celkových výdajů byly sledovány i výdaje spojené s předsednictvím České republiky v Radě Evropské unie. Pro tyto účely byly použity finanční prostředky ve výši 52 080 020,55 Kč, tj. 651,00 % rozpočtu po změnách.

Prostředky na seskupení Platy a výdaje na ostatní platby za provedenou práci byly čerpány na 96,60 % rozpočtu po změnách, tzn., že byla použita částka ve výši 564 465 319,00 Kč.

Povinné a zákonné pojistné placené zaměstnavatelem bylo čerpáno na 99,26 % rozpočtu po změnách, což představuje částku 173 684 728,00 Kč.

Základní příděl fondu kulturních a sociálních potřeb byl čerpán na 107,09 % rozpočtu po změnách, použita byla částka 4 978 264,44 Kč.

Platy zaměstnanců v pracovním poměru vyjma zaměstnanců na služebních místech dle zákona o státní službě byly čerpány na 107,09 % rozpočtu po změnách, a to částkou 248 913 222,00 Kč.

Výdaje vedené v informačním systému programového financování EDS/SMVS celkem byly čerpány na 63,12 % rozpočtu po změnách, a to ve výši 20 515 152,86 Kč. K nedočerpání prostředků v rámci kapitálových výdajů došlo z důvodu prodloužení přípravných prací před zahájením některých veřejných zakázek a z důvodu hospodářské a ekonomické situace během roku 2022. Uvedené skutečnosti značně ovlivnily ceny materiálu, zboží a služeb a alokovaná výše finančních prostředků v rozpočtu na rok 2022 již nebyla dostačující. Část investičních veřejných zakázek tak byla přesunuta na rok 2023.

Nároky z nespotřebovaných výdajů

K 1. lednu 2022 byl evidován stav nároků z nespotřebovaných výdajů v celkové výši 121 551 089,32 Kč.

Nároky z nespotřebovaných profilujících výdajů z této částky představovaly částku 47 875 680,68 Kč.

Nároky z nespotřebovaných neprofilujících výdajů činily 73 675 408,64 Kč, z této částky byly ukončeny nároky ve výši 1 503 006,47 Kč.

Do konečného rozpočtu tak byly zapojeny nároky z nespotřebovaných profilujících (35 134 003,68 Kč) a neprofilujících výdajů (72 172 402,17 Kč) v celkové výši 107 306 405,85 Kč, tato částka byla vyčerpána na 100,00 %. Zůstatek zapojených nároků z nespotřebovaných výdajů byl k 31. prosinci 2022 nulový. Z nároků nespotřebovaných profilujících výdajů nebyly do konečného rozpočtu zapojeny nároky ve výši 12 741 677,00 Kč.

Profilující výdaje ve výši 18 000 000,00 Kč byly použity na platy zaměstnanců v pracovním poměru a částka ve výši 17 134 003,68 Kč byla zapojena do kapitálových výdajů, konkrétně na rozpočtové položky Programové vybavení a Stavby.

Neprofilující výdaje byly zapojeny na povinné a zákonné pojistné placené zaměstnavatelem (3 380 000,00 Kč), na základní příděl fondu kulturních a sociálních potřeb (360 000,00 Kč), na odměny za užití duševního vlastnictví (123 565,20 Kč), na drobný dlouhodobý hmotný majetek (18 791,00 Kč), na nákup materiálu (2 856 434,75 Kč), na nájemné (25 495 185,19 Kč), na konzultační, poradenské a právní služby (61 000,00 Kč), na služby školení a vzdělávání (1 722,14 Kč), na zpracování dat a služby související s informačními a komunikačními technologiemi (2 006,15 Kč), na nákup ostatních služeb (15 301 743,12 Kč), na opravy a udržování (24 352 381,62 Kč) a na pohoštění (219 573,00 Kč). Většina zapojených neprofilujících výdajů tak byla použita na finanční zajištění české parlamentní dimenze v rámci předsednictví České republiky v Radě Evropské unie.

Rozpočtová opatření

V roce 2022 rozpočtová kapitola realizovala dvě rozpočtová opatření s vlivem na výši celkových výdajů.

V měsíci září 2022 se jednalo o přesun částky 8 000 000,00 Kč z rozpočtové kapitoly 303 - Senát Parlamentu, kdy tato částka představovala finanční příspěvek této rozpočtové kapitoly na akce organizované a financované Poslaneckou sněmovnou v rámci předsednictví České republiky v Radě Evropské unie.

V měsíci listopadu 2022 se jednalo o částku 7 056 6000,00 Kč, a to přesunem z rozpočtové kapitoly 398 - Všeobecná pokladní správa. Šlo o finanční příspěvek na zvýšené výdaje plynoucí z nařízení vlády č. 264/2022 Sb., kterým se změnilo nařízení vlády č. 341/2017 Sb., o platových poměrech zaměstnanců ve veřejných službách a správě, ve znění pozdějších předpisů, a nařízení vlády č. 304/2014 Sb., o platových poměrech státních zaměstnanců, ve znění pozdějších předpisů. Prostředky byly použity na platy zaměstnanců Kanceláře Poslanecké sněmovny a příslušenství (povinné pojistné na sociální zabezpečení a příspěvek na státní politiku zaměstnanci, povinné pojistné na veřejné zdravotní pojištění a základní příděl fondu kulturních a sociálních potřeb).

Závazné ukazatele kapitoly - rok 2022

Kapitola: 302 - Poslanecká sněmovna Parlamentu

Číslo A-hlavičky: 100000627/2022

Příloha k č.j.: MF-21779/2022/1403-4

Číslo ROP - MF: 0000000001

ROP zaneseno do chronologické evidence k: 09.09.2022

Částky jsou uvedeny v Kč.

Souhrnné ukazatele

Název ukazatele	Schválený rozpočet	Rozpočet po změnách před zanesením ROP do chronol. evid.	Změna (*)	Rozpočet po změnách po zanesení ROP do chronol. evid.	Konečný rozpočet po zanesení ROP do chronol. evid.
Příjmy celkem	15 600 000	15 600 000	0	15 600 000	
Výdaje celkem	1 462 806 752	1 462 806 752	8 000 000	1 470 806 752	1 548 281 227,68

Specifické ukazatele

Název ukazatele	Schválený rozpočet	Rozpočet po změnách před zanesením ROP do chronol. evid.	Změna (*)	Rozpočet po změnách po zanesení ROP do chronol. evid.	Konečný rozpočet po zanesení ROP do chronol. evid.
Specifické ukazatele - příjmy					
Daňové příjmy	0	0	0	0	
Nedaňové příjmy, kapitálové příjmy a přijaté transfery celkem	15 600 000	15 600 000	0	15 600 000	
v tom: ostatní nedaňové příjmy, kapitálové příjmy a přijaté transfery celkem	15 600 000	15 600 000	0	15 600 000	
Specifické ukazatele - výdaje					
Výdaje Poslanecké sněmovny Parlamentu ČR	1 462 806 752	1 462 806 752	8 000 000	1 470 806 752	1 548 281 227,68
v tom: výdaje spojené s výkonem předsednictví ČR v Radě Evropské unie	0	0	8 000 000	8 000 000	8 000 000
ostatní výdaje Poslanecké sněmovny Parlamentu ČR	1 462 806 752	1 462 806 752	0	1 462 806 752	1 540 281 227,68

Průřezové ukazatele

Název ukazatele	Schválený rozpočet	Rozpočet po změnách před zanesením ROP do chronol. evid.	Změna (*)	Rozpočet po změnách po zanesení ROP do chronol. evid.	Konečný rozpočet po zanesení ROP do chronol. evid.
Platy zaměstnanců a ostatní platby za provedenou práci	579 143 643	579 143 643	0	579 143 643	588 359 013
Povinné pojistné placené zaměstnavatelem	173 224 849	173 224 849	0	173 224 849	176 339 644
Základní příděl fondu kulturních a sociálních potřeb	4 544 886	4 544 886	0	4 544 886	4 729 193
Platy zaměstnanců v pracovním poměru vyjma zaměstnanců na služebních místech	227 244 239	227 244 239	0	227 244 239	236 459 609
Platy zaměstnanců na služebních místech dle zákona o státní službě	0	0	0	0	0
Výdaje vedené v informačním systému programového financování EDS/SMVS celkem	32 500 000	32 500 000	0	32 500 000	49 634 003,68

(*) Schválením rozpočtového opatření byla schválena změna uvedená v tomto sloupci.

Závazné ukazatele kapitoly - rok 2022

Kapitola: 302 - Poslanecká sněmovna Parlamentu

Číslo A-hlavičky: 1000001409/2022

Příloha k č.j.: 33907/2022/1403

Číslo ROP - MF: 0000000002

ROP zaneseno do chronologické evidence k: 08.12.2022

Částky jsou uvedeny v Kč.

Souhrnné ukazatele

Název ukazatele	Schválený rozpočet	Rozpočet po změnách před zanesením ROP do chronol. evid.	Změna (*)	Rozpočet po změnách po zanesení ROP do chronol. evid.	Konečný rozpočet po zanesení ROP do chronol. evid.
Příjmy celkem	15 600 000	15 600 000	0	15 600 000	
Výdaje celkem	1 462 806 752	1 470 806 752	7 056 600	1 477 863 352	1 568 642 026,51

Specifické ukazatele

Název ukazatele	Schválený rozpočet	Rozpočet po změnách před zanesením ROP do chronol. evid.	Změna (*)	Rozpočet po změnách po zanesení ROP do chronol. evid.	Konečný rozpočet po zanesení ROP do chronol. evid.
Specifické ukazatele - příjmy					
Daňové příjmy	0	0	0	0	
Nedaňové příjmy, kapitálové příjmy a přijaté transfery celkem	15 600 000	15 600 000	0	15 600 000	
v tom: ostatní nedaňové příjmy, kapitálové příjmy a přijaté transfery celkem	15 600 000	15 600 000	0	15 600 000	
Specifické ukazatele - výdaje					
Výdaje Poslanecké sněmovny Parlamentu ČR	1 462 806 752	1 470 806 752	7 056 600	1 477 863 352	1 568 642 026,51
v tom: výdaje spojené s výkonem předsednictví ČR v Radě Evropské unie	0	8 000 000	0	8 000 000	21 804 307,83
ostatní výdaje Poslanecké sněmovny Parlamentu ČR	1 462 806 752	1 462 806 752	7 056 600	1 469 863 352	1 546 837 718,68

Průřezové ukazatele

Název ukazatele	Schválený rozpočet	Rozpočet po změnách před zanesením ROP do chronol. evid.	Změna (*)	Rozpočet po změnách po zanesení ROP do chronol. evid.	Konečný rozpočet po zanesení ROP do chronol. evid.
Platy zaměstnanců a ostatní platby za provedenou práci	579 143 643	579 143 643	5 196 318	584 339 961	593 187 061
Povinné pojistné placené zaměstnavatelem	173 224 849	173 224 849	1 756 356	174 981 205	177 971 526
Základní příděl fondu kulturních a sociálních potřeb	4 544 886	4 544 886	103 926	4 648 812	4 825 754
Platy zaměstnanců v pracovním poměru vyjma zaměstnanců na služebních místech	227 244 239	227 244 239	5 196 318	232 440 557	241 287 657
Platy zaměstnanců na služebních místech dle zákona o státní službě	0	0	0	0	0
Výdaje vedené v informačním systému programového financování EDS/SMVS celkem	32 500 000	32 500 000	0	32 500 000	49 634 003,68

(*) Schválením rozpočtového opatření byla schválena změna uvedená v tomto sloupci.

Závazné objemy prostředků na platy a ostatní platby za provedenou práci (limity mzdových nákladů) a počty zaměstnanců na rok 2022

Kapitola: 302 - Poslanecká sněmovna Parlamentu

Číslo A-hlavičky: 100001409

Příloha k č.j. 33907/2022/1403

Změna č. 1

Změna zanesena do evidence RZAM k: 08.12.2022

	Závazný ukazatel prostředků na platy a ostatní platby za provedenou práci v Kč	z toho :		Počet zaměstnanců	Počet zaměstnanců v ročním průměru
		Ostat. platby za provedenou práci v Kč	Závazný ukazatel prostředků na platy v Kč		
a	1	2	3	4	5
I. ORGANIZAČNÍ SLOŽKY STÁTU CELKEM:	584 339 961	351 899 404	232 440 557	360	360
z toho:					
1. STÁTNÍ SPRÁVA					
2. OSTATNÍ ORGANIZAČNÍ SLOŽKY STÁTU	584 339 961	351 899 404	232 440 557	360	360
- Platy zaměstnanců v pracovním poměru			232 440 557	360	360
- Platy představitelů státní moci a některých orgánů		276 519 100			
	Limit mzdových nákladů v Kč	Ostatní osobní náklady v Kč	Prostředky na platy v Kč	Počet zaměstnanců	Počet zaměstnanců v ročním průměru
a	1	2	3	4	5
II. PŘÍSPĚVKOVÉ ORGANIZACE:					
ORGANIZAČNÍ SLOŽKY STÁTU A PŘÍSPĚVKOVÉ ORGANIZACE CELKEM	584 339 961	351 899 404	232 440 557	360	360

1400; 5011; 611100;

5 196 318

Na základě usnesení RV PSP č. 176 ze dne 23. listopadu 2022 dochází k navýšení prostředků na platy z položky VRR v kapitole 398 - VPS. Změna dočasná.

Příjmy

Celkové příjmy kapitoly k 31. prosinci 2022 byly 19 802 455,32 Kč, tj. 126,94 % rozpočtu po změnách.

Nedaňové příjmy z toho činily 19 802 455,32 Kč, tj. 126,94 % rozpočtu po změnách, kapitálové příjmy nebyly žádné.

	Schválený rozpočet	Rozpočet po změnách	Naplněno k 31.12.2022	% naplnění	Index 2022/2021
Příjmy celkem	15 600 000	15 600 000	19 802 455,32	126,94	136,60
z toho					
Nedaňové příjmy celkem	15 600 000	15 600 000	19 802 455,32	126,94	136,60
Kapitálové příjmy celkem	0	0	0,00	---	0,00

Pozn.: Údaje jsou v Kč.

Položka Příjmy z vlastní činnosti zahrnuje příjmy z poskytování služeb provozně-účelových zařízení v Harrachově a v Lipnici nad Sázavou (příjmy za ubytování, stravování, vířivou vanu, saunu, tenis a poplatky městskému úřadu), příjmy z činnosti jednotlivých gastronomických zařízení, včetně závodního stravování a příjmy z prodeje zboží, které bylo zakoupeno za účelem prodeje v parlamentním obchodu. Celkem byla tato položka naplněna částkou 17 927 755,92 Kč, tj. 131,82 % rozpočtu po změnách.

<u>Příjmy z vlastní činnosti</u>	17 927 755,92 Kč
z toho:	
<u>Příjmy z poskytování služeb Harrachov</u>	1 125 240,36 Kč
<u>Příjmy z činnosti gastronomických služeb</u>	16 274 523,83 Kč
<u>Příjmy z poskytování služeb Lipnice</u>	486 324,73 Kč
<u>Příjmy z prodeje zboží (již nakoupeného za účelem prodeje)</u>	41 667,00 Kč

Položka Příjmy z pronájmu majetku představuje platby z pronájmu ostatních nemovitých věcí a jejich částí (nájemné za byty a nájemné za nebytové prostory). Celkem byla položka naplněna na 103,99 % rozpočtu po změnách, tj. 1 351 828,91 Kč. Příjmy z pronájmu ostatních nemovitých věcí a jejich částí byly 1 351 828,91 Kč. Příjmy z pronájmu movitých věcí nebyly žádné.

<u>Příjmy z pronájmu ostatních nemovitých věcí a jejich částí</u>	1 351 828,91 Kč
z toho:	
<u>Byty</u>	588 000,00 Kč
<u>T-mobile (část půdy pro umístění antén, optických spojů)</u>	310 525,00 Kč
<u>Vodafone Czech Republic (část půdy pro umístění antén, optických spojů)</u>	150 000,00 Kč
<u>CETIN (část půdy pro umístění antén, optických spojů)</u>	128 404,11 Kč
<u>HARRACHOV PEAKS s. r. o. (část pozemku v Harrachově)</u>	75 000,00 Kč
<u>Josef Svoboda (nebytový prostor pro rehabilitační účely)</u>	30 400,00 Kč
<u>Jiří Jelínek (nebytové prostory pro občerstvovací automaty)</u>	23 040,00 Kč
<u>Ota Černý s. r. o. (nebytový prostor pro zázemí úklidové společnosti)</u>	15 090,00 Kč
<u>Bohemia Regia, spol. s r. o. (nebytový prostor pro aranžování květin)</u>	14 400,00 Kč
<u>Mgr. Mykola Pylypenko (nebytový prostor pro rehabilitační účely)</u>	10 200,00 Kč

Položka Ostatní nedaňové příjmy zahrnuje příjem z pojistných plnění, přijaté nekapitálové příspěvky a náhrady a ostatní nedaňové příjmy jinde nezařazené. Celkem byla tato položka naplněna částkou ve výši 522 870,49 Kč, tj. 74,70 % rozpočtu po změnách.

Položka Příjem z pojistných plnění nebyla v minulém roce naplněna žádnou částkou.

Položka Přijaté nekapitálové příspěvky a náhrady byla celkem naplněna částkou ve výši 459 730,49 Kč, tj. 76,62 % rozpočtu po změnách. Jednalo se především o vyúčtování elektrické energie z pronájmu nebytových prostor, vyúčtování spotřebované elektrické energie v rámci veřejné zakázky na opravu fasád některých objektů Kanceláře Poslanecké sněmovny, vyúčtování služeb za nebytové prostory poslanců, vratku za nadměrný odpočet daně z přidané hodnoty, dobropisy z roku 2021 za tiskoviny a periodika, vratku za zábor veřejného prostranství, vyúčtování služeb za individuální nájemní poslanci, vyúčtování služeb spojených s nájmem služebního bytu a garáže, úhradu telefonních poplatků za prosinec 2021, které byly uhrazeny až v roce 2022, úhrady za nevrácené knihy z Parlamentní knihovny, přefakturaci za dobíjení elektromobilů v roce 2021, úhrady za stravenky za prosinec 2021, které byly uhrazeny až v roce 2022, a rozdíl pojistného na sociální zabezpečení za některé měsíce roku 2022, který vznikl v souvislosti se zaokrouhlováním.

<u>Přijaté nekapitálové příspěvky a náhrady</u>	<u>459 730,49 Kč</u>
z toho:	
<u>T-Mobile Czech Republic, a. s. - elektrická energie - nebytový prostor</u>	<u>197 942,82 Kč</u>
<u>Vyúčtování služeb za nebytové prostory poslanci</u>	<u>88 899,55 Kč</u>
<u>Vodafone Czech Republic - elektrická energie – nebytový prostor</u>	<u>63 699,66 Kč</u>
<u>Nadměrný odpočet daně z přidané hodnoty</u>	<u>37 933,66 Kč</u>
<u>Moraviapress, a. s.</u>	<u>20 384,00 Kč</u>
<u>Geosan Group, a. s. - elektrická energie</u>	<u>11 915,48 Kč</u>
<u>Hlavní město Praha - vratka za zábor</u>	<u>11 440,00 Kč</u>
<u>Vyúčtování služeb za individuální nájemní poslanci</u>	<u>10 260,00 Kč</u>
<u>Vyúčtování služeb - služební byt a garáž Kanceláře Poslanecké sněmovny</u>	<u>7 470,00 Kč</u>
<u>EBSCO INFORMATION SERVICES s.r.o.</u>	<u>5 194,62 Kč</u>
<u>Přefakturace za užívání telefonní linky v roce 2021</u>	<u>3 083,35 Kč</u>
<u>Úhrady za nevrácené knihy</u>	<u>596,00 Kč</u>
<u>Přefakturace za dobíjení elektromobilů v roce 2021</u>	<u>573,35 Kč</u>
<u>Stravenky</u>	<u>330,00 Kč</u>
<u>Rozdíl v zaokrouhlování pojistného na sociální zabezpečení</u>	<u>8,00 Kč</u>

Položka Ostatní nedaňové příjmy jinde nezařazené byla v roce 2022 naplněna částkou 63 140,00 Kč, tj. 126,28 % rozpočtu po změnách. Jsou zde evidovány příjmy za věcné břemeno a za poskytnutí informace podle zákona č. 106/1999 Sb., o svobodném přístupu k informacím, v platném znění.

<u>Ostatní nedaňové příjmy jinde nezařazené</u>	<u>63 140,00 Kč</u>
z toho:	
<u>Úhrada za věcné břemeno</u>	<u>54 000,00 Kč</u>
<u>Úhrady za poskytnutí informací</u>	<u>9 140,00 Kč</u>

Vývoj celkových příjmů kapitoly v letech 2012 – 2022 znázorňuje následující graf.

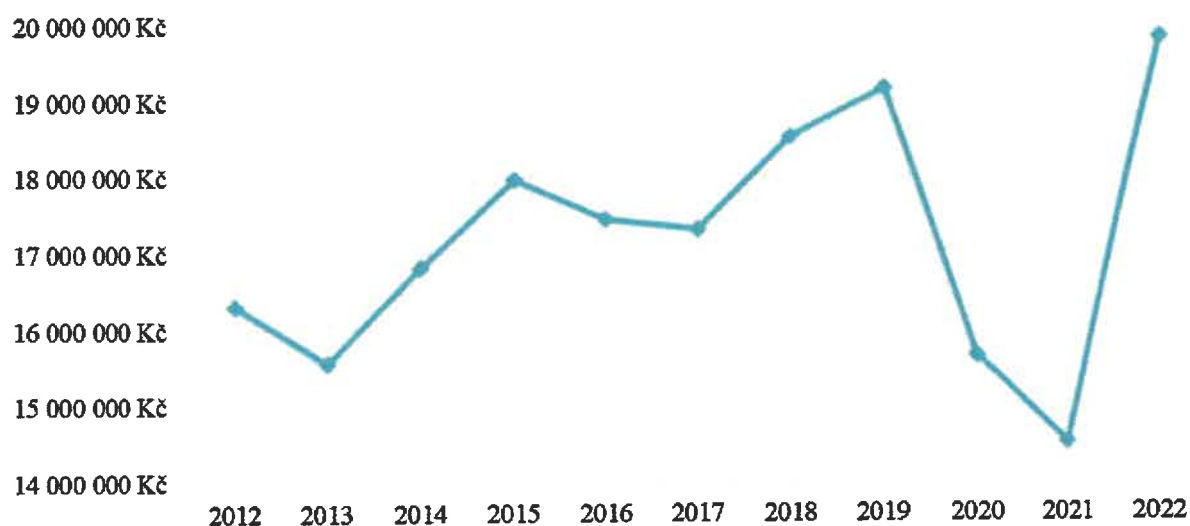

Ze shora uvedeného grafu je patrné, že v roce 2022 došlo k významnému nárůstu příjmů kapitoly.

K tomuto nárůstu došlo i přesto, že od měsíce března 2022 byla obě provozně-účelová zařízení Poslanecké sněmovny bezúplatně vyčleněna pro ubytování uprchlíků z Ukrajiny v důsledku válečného konfliktu na jejím území. Tzn., že tato provozně-účelová zařízení nebyla využívána k výjezdním pracovním jednáním orgánů Poslanecké sněmovny a organizačních útvarů Kanceláře Poslanecké sněmovny, nebo k rekreačním účelům.

Na navýšení příjmů se největší měrou podílely příjmy z poskytovaných gastronomických služeb. Zvýšenou poptávku po těchto službách neovlivnilo ani navýšení cen poskytovaných gastronomických služeb, jejichž zvýšení bylo reakcí na aktuální hospodářskou a ekonomickou situaci, v jejímž důsledku docházelo k opakovanému navýšování cen vstupů.

Výdaje celkem

Celkové výdaje kapitoly v roce 2022 byly 1 509 162 084,22 Kč, tj. 95,32 % konečného rozpočtu. Zapojené nároky z nespotřebovaných profilujících a neprofilujících výdajů roku 2021 byly čerpány na 100,00 %, použita byla částka 107 306 405,85 Kč.

Z celkových výdajů činily kapitálové výdaje 20 515 152,86 Kč, tj. 41,33 % konečného rozpočtu.

Běžné výdaje tak byly ve výši 1 488 646 931,36 Kč, tj. 97,07 % konečného rozpočtu.

	Schválený rozpočet	Konečný rozpočet	Čerpáno k 31.12.2022	% čerpání	Index 2022/2021
Výdaje kapitoly celkem	1 462 806 752	1 583 204 543,85	1 509 162 084,22	95,32	103,34
Kapitálové výdaje celkem	32 500 000	49 634 003,68	20 515 152,86	41,33	46,67
Běžné výdaje celkem	1 430 306 752	1 533 570 540,17	1 488 646 931,36	97,07	105,10

Pozn.: Údaje jsou v Kč.

Běžné výdaje

Seskupení Platy a výdaje na ostatní platby za provedenou práci bylo čerpáno částkou 564 465 319,00 Kč, tj. 93,94 % konečného rozpočtu.

Toto seskupení zahrnuje platy zaměstnanců v pracovním poměru, ostatní osobní výdaje, platy představitelů státní moci, odstupné zaměstnanců a odchodné představitelů státní moci.

<u>Platy zaměstnanců v pracovním poměru</u>	248 913 222,00 Kč
<u>Ostatní osobní výdaje</u>	8 162 401,00 Kč
<u>Platy představitelů státní moci a některých orgánů</u>	259 018 300,00 Kč
<u>Odchodné</u>	48 371 396,00 Kč

Platy zaměstnanců Kanceláře Poslanecké sněmovny zahrnují platy všech zaměstnanců v pracovním poměru. Tato položka byla vyčerpána na 99,97 % konečného rozpočtu.

Ostatní osobní výdaje Kanceláře Poslanecké sněmovny byly čerpány na 93,43 % konečného rozpočtu. Na této položce jsou účtovány náklady vzniklé z dohod o pracovní činnosti a dohod o provedení práce. Dohody o pracovní činnosti jsou uzavírány na analytické, poradenské, organizační, konzultační, protokolární, průvodcovské, administrativní, inventarizační činnosti, na pomocné archivní práce, stenografické práce, na publicistickou činnost, práce v oddělení autoprovozu a práce gastronomické povahy. Dohody o provedení práce jsou uzavírány na krátkodobé nárazové činnosti. Jedná se o heraldické a vexilologické práce, odborné administrativní práce v Parlamentní knihovně a v Parlamentním institutu, práce na vypracování studií a poradenské práce a analytické činnosti pro některé funkcionáře Poslanecké sněmovny.

Platy představitelů státní moci a některých orgánů zahrnují platy celého poslaneckého sboru. Tato položka byla čerpána na 93,67 % konečného rozpočtu.

Položka Odstupné nebyla v roce 2022 čerpána.

Odchodné bylo čerpáno na 72,70 % konečného rozpočtu.

Seskupení Povinné a zákonné pojistné placené zaměstnavatelem bylo čerpáno ve výši 173 684 728,00 Kč, tj. 97,65 % konečného rozpočtu.

Toto seskupení obsahuje výdaje na povinné pojistné na sociální zabezpečení a příspěvek na státní politiku zaměstnanosti a povinné pojistné na veřejné zdravotní pojištění zaměstnanců Kanceláře Poslanecké sněmovny, poslaneckého sboru a osob pracujících na základě dohod mimo pracovní poměr. Seskupení bylo čerpáno v souladu s veškerými vyplacenými mzdovými prostředky dle platných právních předpisů.

<u>Povinné pojistné na sociální zabezpečení</u>	127 254 226,00 Kč
<u>Povinné pojistné na veřejné zdravotní pojištění</u>	46 430 502,00 Kč

Položka Odměny za užití duševního vlastnictví zahrnuje výdaje na užití fotografií, zpracování podkladů pro tisk odborné publikace, náklady na grafické zpracování elektronické verze parlamentního informačního letáku, grafické zpracování odborné parlamentní publikace, výdaje na použití licenčních fotografických záběrů a pořízení digitalizátu fotografie. V rámci předsednictví České republiky v Radě Evropské unie je na této rozpočtové položce evidován i výdaj na vytvoření konceptu autorských ponožek, které byly součástí sady oficiálních dárkových předmětů. Celkem byly použity finanční prostředky ve výši 679 451,30 Kč, tzn. 99,98 % konečného rozpočtu.

Položka Odměny za užití počítačových programů byla čerpána částkou 1 255 557,50 Kč, tj. 99,96 % konečného rozpočtu a obsahuje výdaje na licenci a podporu systému HCL Notes na dobu jednoho roku a řešení pro zabezpečení systému při zpracovávání utajovaných informací.

Materiálové výdaje byly čerpány na 99,87 % konečného rozpočtu, celkem byla vyčerpána částka ve výši 34 324 578,74 Kč.

<u>Léky a zdravotnický materiál</u>	144 990,00 Kč
<u>Prádlo, oděv a obuv s výjimkou ochranných pomůcek</u>	336 587,45 Kč
<u>Knihy a obdobné listinné informační pomůcky</u>	2 582 354,75 Kč
<u>Drobný hmotný dlouhodobý majetek - Kancelář</u>	7 440 346,06 Kč
<u>Drobný hmotný dlouhodobý majetek - CZ PRES 2022</u>	18 791,00 Kč
<u>Nákup zboží za účelem dalšího prodeje</u>	514 404,00 Kč
<u>Materiál - autodoprava</u>	100 059,43 Kč
<u>Všeobecný materiál - Kancelář</u>	5 914 707,70 Kč
<u>Květiny</u>	53 392,16 Kč
<u>Květiny - pokladnou</u>	149 340,50 Kč
<u>Nákup materiálu - Harrachov</u>	768 036,07 Kč
<u>Nákup materiálu - gastronomie</u>	12 894 746,65 Kč
<u>Nákup materiálu - Lipnice</u>	550 388,22 Kč
<u>Nákup materiálu - CZ PRES 2022</u>	2 856 434,75 Kč

Položka Léky a zdravotnický materiál zahrnuje výdaje na drobný zdravotnický materiál, obsah lékárníček na jednotlivých útvarech úřadu, nákup autolékárníček do služebních motorových vozidel a výdaje na antigenní testovací sady. Použito bylo 87,87 % konečného rozpočtu.

Prádlo, oděv a obuv s výjimkou ochranných pomůcek zahrnuje náklady na nákup pracovních oděvů a obuvi pro některé organizační útvary Kanceláře Poslanecké sněmovny. Zároveň jsou zde evidovány výdaje na pořízení provozního prádla pro gastronomická zařízení (např. ubrusy, utěrky, lůžkoviny apod.) a ubytovací zařízení Poslanecké sněmovny (lůžkoviny). Čerpáno bylo 97,56 % konečného rozpočtu.

Knihy a obdobné listinné informační prostředky zahrnují nákup knih pro Parlamentní knihovnu, učebních pomůcek a tiskovin pro celou organizaci. Vyčerpáno bylo 99,98 % konečného rozpočtu.

Drobný hmotný dlouhodobý majetek zahrnuje nákupy hmotného dlouhodobého majetku, jehož pořizovací cena je maximálně 40 000,00 Kč a doba použitelnosti delší než jeden rok. Jedná se o volný, nebo vestavěný nábytek, elektroniku, výpočetní techniku, drobné elektrospotřebiče, malé kopírovací stroje a vybavení pro oddělení gastronomie. Použito bylo 99,98 % konečného rozpočtu.

Na položce Drobný hmotný dlouhodobý majetek - CZ PRES 2022 byly samostatně evidovány výdaj související s předsednictvím České republiky v Radě Evropské unie, tzn. nákup interiérové vložky s oficiálním logem předsednictví, vč. stojanu. Čerpáno bylo 100,00 % konečného rozpočtu.

Na položce Nákup zboží za účelem dalšího prodeje byly evidovány výdaje na pořízení upomínkových a propagačních předmětů do parlamentního obchodu. Vyčerpáno bylo 99,88 % konečného rozpočtu.

Materiál - autodoprava zahrnuje nákupy pro oddělení autoprovozu, např. pneumatiky, čisticí prostředky, autokosmetika, drobné doplňky do služebních vozidel. Konečný rozpočet této položky byl čerpán na 99,07 %.

Všeobecný materiál - Kancelář obsahuje výdaje na nákup kancelářských potřeb a komponentů, drogistických a čisticích potřeb, spotřebního materiálu a drobného vybavení kanceláří. Vyčerpáno bylo 99,99 % konečného rozpočtu.

Položka Květiny zahrnuje nákup reprezentačních kytic a smutečních věnců, které jsou předávány/kladeny na pietní místa při oficiálních příležitostech. Položka byla čerpána na 98,87 % konečného rozpočtu.

Na položce Květiny - pokladnou jsou evidovány výdaje za nákup reprezentačních kytic, které jsou předávány při oficiálních příležitostech, a úhrada za ně byla provedena hotovostním způsobem. Konečný rozpočet této položky byl čerpán na 99,56 %.

Nákup materiálu - Harrachov obsahuje vynaložené prostředky na provozní a spotřební materiál (potraviny, drobné kuchyňské a provozní potřeby, drogerie) pro provozně-účelové zařízení v Harrachově. Použito bylo 99,49 % konečného rozpočtu.

Nákup materiálu - gastronomie zahrnuje spotřební a provozní materiál (drobné kuchyňské a provozní potřeby, potraviny, drogerie) pro oddělení gastronomie. Položka byla vyčerpána na 99,97 % konečného rozpočtu.

Na položce Nákup materiálu - Lipnice jsou evidovány výdaje na provozní a spotřební materiál (potraviny, drobné kuchyňské a provozní potřeby, drogerie) pro provozně-účelové zařízení v Lipnici nad Sázavou. Čerpáno bylo 99,53 % konečného rozpočtu.

Na položce Nákup materiálu - CZ PRES 2022 byly samostatně evidovány výdaje související s předsednictvím České republiky v Radě Evropské unie. Jednalo se o drobný provozní a spotřební materiál (např. kancelářské potřeby, fotostěny, akreditační karty, vložky s oficiálním logem) a dárkové předměty s oficiálním logem předsednictví (propisky, bloky, slaměné ozdoby, hlavolamy, porcelánové mísy, cukrovinky, autorské ponožky, automatické deštníky a dárkové obaly). Čerpáno bylo 100,00 % konečného rozpočtu.

Náklady na studenou vodu, plyn, elektrickou energii, pohonné hmoty a maziva a ostatní paliva a energie byly v roce 2022 čerpány na 99,94 % konečného rozpočtu, celkem bylo vyčerpáno 33 225 636,54 Kč.

Studená voda	1 822 912,75 Kč
Plyn	5 026 689,94 Kč

<u>Elektrická energie</u>	23 956 745,41 Kč
<u>Pohonné hmoty a maziva</u>	2 386 807,44 Kč
<u>Nákup ostatních paliv a energie</u>	32 481,00 Kč

Poštovní služby byly čerpány ve výši 2 180,00 Kč, tj. 43,60 % konečného rozpočtu. Jsou zde zahrnuty náklady na poštovné a poukazečné.

Služby elektronických komunikací byly celkem čerpány částkou 9 992 960,13 Kč, tj. 99,95 % konečného rozpočtu. Tato položka obsahuje náklady na telefonní a internetové poplatky poslanců, Kanceláře Poslanecké sněmovny a provozně-účelových zařízení Poslanecké sněmovny v Harrachově a v Lipnici nad Sázavou. Částku na úhradu telefonních poplatků a poplatků za připojení k síti Internet a další podrobnosti pro poslance stanovuje Rozpočtový výbor Poslanecké sněmovny.

<u>Služby elektronických komunikací - poslanci</u>	5 881 674,00 Kč
<u>Služby elektronických komunikací - Kancelář</u>	4 086 703,42 Kč
<u>Služby elektronických komunikací - Harrachov</u>	15 492,55 Kč
<u>Služby elektronických komunikací - Lipnice</u>	9 090,16 Kč

Služby peněžních ústavů zahrnují náklady na zákonné a havarijní pojištění vozidel v majetku úřadu, na živelné pojištění budov Kanceláře Poslanecké sněmovny a pojištění při zahraničních služebních cestách zaměstnanců Kanceláře Poslanecké sněmovny. V roce 2022 byly celkem vyčerpány 2 767 576,00 Kč, tj. 99,91 % konečného rozpočtu.

<u>Služby peněžních ústavů - Kancelář</u>	2 750 845,00 Kč
<u>Služby peněžních ústavů - Kancelář - pojištění zahraničních cest</u>	16 731,00 Kč

Položka Nájemné obsahuje nájemné za nebytové prostory a vybavení kancelářů poslanců v jejich volebních krajích, nájemné za umístění knihovního depozitáře, nájemné budovy v ulici Sněmovní, nájemné za multifunkční tisková zařízení, pronájem komunikace pro stavební a parkovací účely, nájemné za služební byty Kanceláře Poslanecké sněmovny, nájemné za regálové systémy v knihovním depozitáři, nájemné za bezpečnostní a datovou komoru, nájemné za reprezentační prostory Národního muzea za účelem Slavnostního shromáždění u příležitosti 30. výročí schválení Ústavy České republiky, nájemné technického plynu v lahvích pro oddělení gastronomie a nájemné stojanů na vodu. Náklady za nájemné nebytových prostor a vybavení kancelářů poslanců v jejich volebních krajích byly čerpány částkou ve výši 52 356 856,41 Kč, tj. 100,00 % konečného rozpočtu. Podmínky pro zřízení a užívání jedné přiměřeně vybavené kanceláře poslance v jeho volebním kraji a další podrobnosti stanovuje Rozpočtový výbor Poslanecké sněmovny. Položka Nájemné - Kancelář bylo čerpáno částkou 24 327 967,97 Kč, tj. 99,99 % konečného rozpočtu. V rámci předsednictví České republiky v Radě Evropské unie byly organizovány významné konference a oficiální setkání. Na nájemné reprezentačních prostor (Palác Žofin, Smetanova síň, Dvorana a Sloupový sál, Kongresové centrum Praha, O2 Universum), nebytových prostor pro gastronomické účely a související služby (realizace Meziparlamentní konference ke Společné zahraniční a bezpečnostní politice a Společné bezpečnostní a obranné politice a realizace plenární schůze Konference parlamentních výborů pro evropské záležitosti parlamentu Evropské unie) byly vynaloženy finanční prostředky na nájemné a související služby ve výši 25 495 185,19 Kč, tj. 100,00 % konečného rozpočtu.

<u>Nájemné</u>	<u>102 180 009,57 Kč</u>
z toho:	
<u>Nájemné za nebytové prostory poslanců a jejich vybavení</u>	<u>52 356 856,41 Kč</u>
<u>Nájemné Kancelář</u>	<u>24 327 967,97 Kč</u>
z toho:	
<u>Nájemné za nebytové prostory - depozitář Měšice</u>	<u>11 598 067,80 Kč</u>
<u>Nájemné za nebytové prostory - Sněmovní 3</u>	<u>7 606 620,00 Kč</u>
<u>Nájemné za multifunkční tisková zařízení</u>	<u>2 143 995,37 Kč</u>
<u>Nájemné za komunikaci pro stavební a parkovací účely</u>	<u>1 686 345,00 Kč</u>
<u>Nájemné za služební byty</u>	<u>583 874,90 Kč</u>
<u>Nájemné za regálové systémy - depozitář Měšice</u>	<u>465 583,80 Kč</u>
<u>Nájemné za bezpečnostní a datovou komoru</u>	<u>93 170,00 Kč</u>
<u>Nájemné za reprezentační prostory</u>	<u>79 317,92 Kč</u>
<u>Nájemné za technický plyn v lahvích</u>	<u>43 500,02 Kč</u>
<u>Nájemné za stojany na vodu</u>	<u>27 493,16 Kč</u>
<u>Nájemné - CZ PRES 2022</u>	<u>25 495 185,19 Kč</u>
z toho:	
<u>Nájemné a realizace mezinárodní konference</u>	<u>14 807 151,40 Kč</u>
<u>Nájemné a realizace mezinárodní konference</u>	<u>9 214 253,79 Kč</u>
<u>Nájemné za reprezentační prostory</u>	<u>556 600,00 Kč</u>
<u>Nájemné za reprezentační prostory</u>	<u>435 600,00 Kč</u>
<u>Nájemné za reprezentační prostory</u>	<u>242 000,00 Kč</u>
<u>Nájemné za nebytové prostory pro gastronomické účely</u>	<u>199 650,00 Kč</u>
<u>Nájemné za nebytové prostory pro gastronomické účely</u>	<u>39 930,00 Kč</u>

Konzultační, poradenské a právní služby byly vyčerpány na 99,98 % konečného rozpočtu, a to částkou 3 135 413,06 Kč. Na této položce jsou zahrnuty náklady na právní služby, odborné konzultační, analytické a poradenské služby, znalecké posudky a odborné technické posudky k vyřazovanému majetku, znalecký posudek k najímaným nebytovým prostorům, studii proveditelnosti k novému prodejnímu stánku, záchranný archeologický výzkum v návaznosti na havarijní opravu kanalizace, realizaci předběžných tržních konzultací k připravované zakázce na spisovou službu, technické posouzení nabídek obdrženy ve veřejné zakázce na rekonstrukci kamerového systému a posouzení technických parametrů, vč. realizace technické zkoušky předložených vzorků kamer. V rámci české parlamentní dimenze předsednictví České republiky v Radě Evropské unie se jednalo o odborné konzultační práce při přípravách českého předsednictví.

<u>Konzultační, poradenské a právní služby - Kancelář</u>	<u>3 074 413,06 Kč</u>
<u>Konzultační, poradenské a právní služby - CZ PRES 2022</u>	<u>61 000,00 Kč</u>

Služby školení a vzdělávání obsahují náklady na individuální a skupinovou výuku jazyků pro zaměstnance Kanceláře Poslanecké sněmovny a náklady na odborné semináře zaměstnanců (např. ochrana osobních údajů, personalistika, mzdové účetnictví, veřejné zakázky, zdravotnické právo, kurz vazby knih a školení řidičů, školení moderátorů v rámci českého předsednictví v Radě Evropské unie). V roce 2022 byla tato položka čerpána částkou 1 951 986,36 Kč, tj. 99,50 % konečného rozpočtu.

Služby školení a vzdělávání - Kancelář
Služby školení a vzdělávání - CZ PRES 2022

1 950 264,22 Kč
1 722,14 Kč

Rozpočet položky Zpracování dat a služby související s informačními a komunikačními technologiemi byl vyčerpán na 99,98 % konečného rozpočtu, čerpáno bylo 32 942 251,19 Kč. Jednalo se o výdaje na servisní služby serverů, aktivních prvků sítě, firewallu a diskových polí, údržbu softwaru pro oddělení gastronomie a ekonomické oddělení, služby antivirového a antispamového řešení, správu vnější a vnitřní sítě, podporu pro monitorování sítě, aktualizaci právních informačních systémů, podporu kancelářského softwarového balíčku, podporu aplikace k programu jednání Poslanecké sněmovny, podporu a správu systému elektronické evidence dokumentů, podporu a úpravy knihovnického elektronického systému, podporu konferenčního systému a podporu videokonferenčního prostředí a služba sdílení fotografií v rámci české parlamentní dimenze předsednictví na dobu jednoho roku.

Zpracování dat a služby související s inf. a kom. technologiemi - Kancelář 32 940 245,04 Kč
Zpracování dat a služby související s inf. a kom. technologiemi - CZ PRES 2022 2 006,15 Kč

Položka Nákup ostatních služeb byla čerpána ve výši 208 925 077,95 Kč, tj. 99,80 % konečného rozpočtu.

Služby asistentů poslanců	113 907 015,01 Kč
Nákup služeb	65 731 880,96 Kč
Nákup stravenek	13 494,50 Kč
Tisk, foto a jiné služby	218 500,00 Kč
Překlady a tlumočení	1 548 283,97 Kč
Parkovné	4 442,00 Kč
Nákup služeb - květinářské práce	2 551 412,45 Kč
Nákup služeb	713 174,34 Kč
Nákup služeb - Harrachov	198 513,69 Kč
Nákup služeb - gastronomie	475 264,18 Kč
Nákup služeb - Lipnice	261 353,73 Kč
Nákup služeb - CZ PRES 2022 – Kancelář Senátu	8 000 000,00 Kč
Nákup služeb - CZ PRES 2022	15 301 743,12 Kč

Služby asistentů zahrnují náklady na asistentské služby pro poslance. Limit celkových nákladů na tuto službu pro jednoho poslance a další podrobnosti čerpání stanovuje Rozpočtový výbor Poslanecké sněmovny. Vyčerpáno bylo 99,99 % konečného rozpočtu.

Položka Nákup služeb obsahuje náklady na zajištění provozu jednotlivých budov Kanceláře Poslanecké sněmovny, včetně vnitřních a vnějších úklidových prací, náklady za služby pneuservisu, výdaje na mytí automobilů, technické prohlídky automobilů, vč. měření emisí, náklady na přihlašování vozidel do registru vozidel, náklady za technickou pomoc při zadávání veřejných zakázek, náklady za servisní práce vstupních turniketů v objektech Poslanecké sněmovny, náklady za monitoring médií, náklady za sťahovací služby, vazby sbírek zákonů a těsnopiseckých zpráv, archivní, skartační práce a uložení spisového materiálu, servis hlasovacího zařízení, streamovací a videokonferenční služby, zpracování dat z videozáznamů, výdaje za profylaktické prohlídky záložních zdrojů, výdaje na údržbu a provoz webového portálu, zajištění lékařské služby při jednáních Poslanecké sněmovny, praní prádla, montážní, instalační, servisní a dezinfekční práce, inspekční prohlídky výtahů a odborné zkoušky výtahů, výdaje na prohlídky zdravotnické techniky, výdaje na zveřejnění pracovních inzerátů, výdaje na inženýrskou činnost, na geodetické práce, na autorský dozor v rámci veřejné zakázky na opravu

fasád některých objektů Poslanecké sněmovny, na výkon funkce koordinátora bezpečnosti a ochrany zdraví při práci (veřejná zakázka fasády), průvodcovské služby, služba připojení na pult centrální ochrany, revize systému elektronické požární signalizace a systému elektronického zabezpečení, služby uživatelské podpory konferenčních systémů, přístup do databází zahraničních odborných časopisů, čištění a sanitaci stojanů na vodu, odběry a rozborů pitné vody, konferenční služby, služby rámování, analytické služby a výdaje na vydávání kvalifikovaných certifikátů. Čerpáno bylo 99,93 % konečného rozpočtu.

Položka Nákup stravenek zahrnuje výdaje na pořízení stravenek pro zaměstnance Kanceláře Poslanecké sněmovny, kteří část pracovního týdne pracují na odloučeném pracovišti (depozitář Měšice). Vyčerpáno bylo 48,19 % konečného rozpočtu.

Tisk, foto a jiné služby obsahuje výdaje na zpracování tisků, na grafické, tiskařské a fotografické a fotoreportérské práce. Položka byla čerpána na 99,32 % konečného rozpočtu.

Překladačské a tlumočnické služby obsahují výdaje na překlady písemností a na tlumočnické a překladačské práce. Použito bylo 99,89 % konečného rozpočtu.

Parkovné zahrnuje náklady na parkovací služby. Čerpáno bylo 22,21 % konečného rozpočtu.

Položka Nákup služeb – květinářské práce zahrnuje výdaje na aranžérské a dekorační práce v souvislosti s květinovou výzdobou jednacích a reprezentačních prostor objektů Poslanecké sněmovny, vč. dodávky květin. Konečný rozpočet byl čerpán na 99,98 %.

Nákup služeb - Harrachov zahrnuje výdaje na svoz komunálního odpadu, vč. pronájmu nádob na odpad, výdaje na externí audit stravovacího provozu, výdaje na montážní, instalační a servisní práce, náklady na servis a revizi výtahů, výdaje na rozbor vzorku odpadních vod, náklady na revize hydrantů a hasicích přístrojů, kontrolu a čištění komínů, odklizení sněhu a zimní údržbu, na sanitaci pивního potrubí a kalibraci vah, výdaje na kontrolu provozuschopnosti kamerového systému, náklady na servisní prohlídku automatické vstupní posuvné brány a výdaje na praní prádla pro provozně-účelové zařízení Harrachov. Vyčerpáno bylo 99,26 % konečného rozpočtu.

Nákup služeb - gastronomie obsahuje náklady na praní prádla pro oddělení gastronomie, na povinný externí audit stravovacích provozů, výdaje na sanitaci pивního potrubí, na broušení nožů, zapůjčení cateringového inventáře a výdaje na služby spojené s platebním termínem. Čerpáno bylo 93,56 % konečného rozpočtu.

Nákup služeb - Lipnice zahrnuje výdaje na praní a mandlování prádla, výdaje na kontrolu provozuschopnosti kamerového systému, elektronického požárního systému a poplachového zabezpečovacího a tísňového systému, náklady na odvod odpadu a výdaje na služby platebního terminálu. Dále jsou zde evidovány náklady na rozborů vody, revize výtahu a elektroinstalace a výdaje za povinný externí audit stravovacího provozu v provozně-účelovém zařízení Lipnice nad Sázavou. Konečný rozpočet byl vyčerpán na 99,75 %.

Nákup služeb - CZ PRES 2022 - Kancelář Senátu obsahuje výdaje na tlumočnické, překladačské a průvodcovské služby, ubytovací služby, přepravní služby, cateringové služby, květinovou výzdobu, zajištění hudebních produkcí a lékařské služby. Použito bylo 100,00 % konečného rozpočtu.

Nákup služeb - CZ PRES 2022 - zahrnuje výdaje na technické a realizační zajištění slavnostních gala večeří, vč. cateringových služeb, výdaje na tlumočení, ubytování a zajištění lékařské služby. Čerpáno bylo 100,00 % konečného rozpočtu.

Položka Opravy a udržování obsahuje náklady na opravy a udržování automobilů, budov Kanceláře Poslanecké sněmovny, inventáře, počítačů v kancelářích poslanců v jejich volebních krajích a obou objektů provozně-účelových zařízeních Poslanecké sněmovny. Celkem byla tato položka vyčerpána na 99,95 % konečného rozpočtu, tj. částkou ve výši 65 089 882,35 Kč.

<u>Opravy a udržování automobilů</u>	945 656.50 Kč
<u>Opravy a udržování budov Kanceláře</u>	60 462 612.51 Kč
<u>Opravy a udržování inventáře</u>	2 772 752.07 Kč
<u>Udržování PC v regionech</u>	514 623.65 Kč
<u>Opravy a udržování - Harrachov</u>	174 993.90 Kč

Položka Opravy a udržování automobilů zahrnuje výdaje na servisní prohlídky dle najetých kilometrů a požadavků jednotlivých výrobců vozidel, opravy drobných závad, pravidelné technické prohlídky a práce pneuservisu. Čerpána byla na 97,29 % konečného rozpočtu.

Položka Opravy a údržba budov Kanceláře obsahuje náklady na práce údržbového charakteru (zednické, malířské, natěračské, lakýrnické, truhlářské práce, výměny a opravy podlahových krytin, opravy vnitřních dlažeb, opravy a čištění venkovních povrchů, opravy a čištění historických kamenných prvků, opravy fasád některých objektů úřadu, restaurátorské práce, opravy vedení jednotlivých médií, čištění fasád a omítek a jejich dílčí opravy, opravy a čištění žlabů, instalace ochrany proti holubům, opravy stínící techniky, zahradnické práce), práce na opravách technického vybavení budov (opravy výtahů, vzduchotechnických jednotek, osvětlení, otopných soustav, klimatizačních jednotek, sociálního zařízení, STA rozvodů, stavebních konstrukcí, opravy VZT, opravy střešních konstrukcí a říms, opravy automatického parkovacího systému, opravy bezpečnostních rentgenů, úpravy garážových vrat), opravy elektronických systémů (ochrany objektů EPS, EZS, CCTV, přístupového systému a turniketů, měření a regulace topení, větrání, technického osvětlení). Jednalo se o práce vyvolané výměnou dosluhujících poruchových technologických prvků a zařízení, nebo jejich některých částí. Použito bylo 100,00 % konečného rozpočtu.

Opravy a udržování inventáře zahrnuje opravy a údržby volného a vestavěného nábytku, kancelářské techniky (skartovací stroje, frankovací stroj), opravy mobilních telefonů, opravy výpočetní techniky, opravy bezpečnostních rentgenů, opravy zahradní techniky, opravy kuchyňských zařízení pro oddělení gastronomie na jednotlivých provozech (kávovary, myčky nádobí, konvektomaty, drtiče odpadů, chladicí boxy a mrazicí skříně, sporáky, vakuovačky, váhy, kotle, sporáky, vany). Vyčerpáno bylo 99,99 % konečného rozpočtu.

Udržování PC v regionech zahrnuje pravidelnou údržbu počítačových stanic v regionálních kancelářích poslanců a v objektech Kanceláře Poslanecké sněmovny, včetně řešení mimořádných technických problémů. Konečný rozpočet byl čerpán na 99,93 %.

Opravy a udržování - Harrachov zahrnuje pravidelnou běžnou údržbu provozně-účelového zařízení v Harrachově a dílčí opravy různých částí a vybavení objektu. Byl opraven kamerový systém, vč. havarijního servisního zásahu, byly opraveny žaluzie, vstupní systém, nábytek, STA rozvody, střecha, sprchové kouty a zametací stroj. Použito bylo 100,00 % konečného rozpočtu.

Položka Opravy a udržování - Lipnice obsahuje pravidelnou běžnou údržbu provozně-účelového zařízení v Lipnici nad Sázavou. Konkrétně došlo k opravě pohonů vjezdové brány, výtahů, čerpadel a elektronického zabezpečovacího systému. Konečný rozpočet byl vyčerpán na 97,88 %.

Podlimitní programové vybavení bylo čerpáno na 99,06 % konečného rozpočtu, a to částkou 237 754,20 Kč. Jednalo se o nákup antivirového softwaru pro videokonferenční systémy, upgrade archivního informačního systému a vývojové práce na některých interních aplikacích Kanceláře Poslanecké sněmovny.

Položka Cestovné poslanci byla v roce 2022 čerpána částkou ve výši 12 787 972,72 Kč, tj. 94,44 % konečného rozpočtu.

Tato položka zahrnuje náklady na zahraniční a tuzemské služební cesty poslanců. Konkrétně se jedná o valutové vybavení, letenky, ubytování a náklady na tuzemská výjezdní zasedání.

Cestovné - valutové výdaje	2 779 832,75 Kč
Cestovné - letenky	6 659 363,41 Kč
Cestovné - ubytování	3 309 390,56 Kč
Cestovné - výjezdní zasedání	39 386,00 Kč

Výdaje na zahraniční služební cesty jsou závislé na určení priorit poslaneckého sboru v oblasti zahraničních styků.

Zahraníční cesty poslanců v roce 2022 probíhaly na dvou úrovních, a to na úrovni bilaterální, která zahrnovala především cesty jednotlivých výborů Poslanecké sněmovny za účelem jednání s partnerskými výbory vybraných států, a v úrovni multilaterální, v níž byly zahraniční cesty realizovány v důsledku členství České republiky v mezinárodních organizacích (např. zastoupení Poslanecké sněmovny v Parlamentním shromáždění NATO, Parlamentním shromáždění OBSE, Parlamentním shromáždění Rady Evropy, Meziparlamentní unii, Parlamentním shromáždění Středoevropské iniciativy, spolupráce s Evropským parlamentem a parlamenty členských zemí Visegrádské skupiny).

Náplní zahraničních cest na bilaterální úrovni byla velmi cenná výměna informací a zkušeností mezi partnerskými výbory a související konzultace v oblasti jejich odborné agendy. Na multilaterální úrovni se poté jednalo o vytváření kolektivního stanoviska parlamentů členských států dané mezinárodní organizace k aktuálním otázkám zahraniční a bezpečnostní politiky.

Zahraníční cesty poslanců byly zcela nedílnou součástí pracovní agendy poslaneckého sboru a sehrály velmi důležitou roli při upevňování pozice České republiky ve vztazích k euroatlantickým spojencům i jiným parlamentním státům.

Položka Cestovné Kancelář byla v roce 2022 čerpána ve výši 7 981 951,54 Kč, tj. 95,62 % konečného rozpočtu.

Obsahuje výdaje na zahraniční a tuzemské služební cesty zaměstnanců Kanceláře Poslanecké sněmovny. Jedná se o náklady na valutové výdaje, letenky, ubytování, tuzemské cestovní náhrady a výdaje na tuzemská výjezdní zasedání, kterých se zaměstnanci úřadu účastní jako doprovod poslaneckého sboru.

<u>Cestovné - valutové výdaje</u>	<u>2 711 885,76 Kč</u>
<u>Cestovné - letenky</u>	<u>3 316 794,85 Kč</u>
<u>Cestovné - ubytování</u>	<u>1 756 897,93 Kč</u>
<u>Cestovné - tuzemské</u>	<u>179 022,00 Kč</u>
<u>Cestovné - výjezdní zasedání</u>	<u>17 351,00 Kč</u>

Položka Pohoštění obsahuje náklady na občerstvení podávané při přijetí zahraničních delegací v Poslanecké sněmovně, pohoštění na jednání výborů, podvýborů, stálých a vyšetřovacích komisí Poslanecké sněmovny, náklady na obědy vlády v Poslanecké sněmovně a výdaje na pohoštění na seminářích, které organizují a zaštiťují členové poslaneckého sboru. V roce 2022 byla tato položka čerpána částkou 3 124 311,50 Kč, tj. 96,15 % konečného rozpočtu. Současné jsou zde zahrnuty i výdaje na pohoštění v rámci některých akcí pořádaných v souvislosti s předsednictvím České republiky v Radě Evropské unie (např. Výroční zasedání Fóra občanské společnosti Východního partnerství).

<u>Pohoštění - přijetí zahraničních delegací</u>	<u>463 502,84 Kč</u>
<u>Pohoštění - Kancelář</u>	<u>2 401 945,66 Kč</u>
<u>Pohoštění - oběd vlády</u>	<u>19 123,00 Kč</u>
<u>Pohoštění - semináře</u>	<u>20 167,00 Kč</u>
<u>Pohoštění - CZ PRES 2022</u>	<u>219 573,00 Kč</u>

Účastnické úplaty na konference zahrnují vložné na konference a účastnické poplatky za zaměstnance Kanceláře Poslanecké sněmovny. K 31. prosinci 2022 byla tato rozpočtová položka

čerpána částkou ve výši 41 799,12 Kč, tj. 99,52 % konečného rozpočtu. Jednalo se o registrační poplatky na kongres Mezinárodní federace pro zpracovávání informací INTERSTENO, na kongres Mezinárodní federace knihovnických asociací a institucí a registrační poplatky na konferenci v rámci Summitu NATO.

Na položce Ostatní nákupy jinde nezařazené byly účtovány výdaje za zahraniční dálniční poplatky, členský příspěvek Svazu knihovníků a informačních pracovníků ČR a povolení vstupu do cizí země. Čerpána byla částka ve výši 3 732,00 Kč, tj. 74,64 % konečného rozpočtu.

Položka Převody vlastní pokladně byla k 31. prosinci 2022 nulová, veškeré poskytnuté stálé i mimořádné zálohy byly vyúčtovány, nebo vráceny.

Položka Vratky jistot byla k 31. prosinci 2022 nulová, veškeré poskytnuté stálé i mimořádné zálohy byly vyúčtovány, nebo vráceny.

Poskytnuté náhrady obsahují poskytnuté neinvestiční příspěvky poslaneckým klubům, náhrady za pracovní úrazy, poskytnuté náhrady zahraničním stážistům, náklady soudního řízení a náhradu za způsobenou škodu na nábytku. Bylo vyčerpáno 18 300 776,97 Kč, tj. 99,86 % konečného rozpočtu. Příspěvky poslaneckým klubům byly poskytovány v souladu se schválenými Pravidly hospodaření poslaneckých klubů pro rok 2022.

<u>Poskytnuté neinvestiční příspěvky poslaneckým klubům</u>	<u>18 127 819,97 Kč</u>
<u>Náhrady za pracovní úrazy - Kancelář</u>	<u>79 113,00 Kč</u>
<u>Poskytnuté náhrady - zahraniční stážisté</u>	<u>68 282,00 Kč</u>
<u>Náklady soudního řízení</u>	<u>14 342,00 Kč</u>
<u>Poskytnuté náhrady ostatní</u>	<u>11 220,00 Kč</u>

Za věcné dary byla v roce 2022 vydána částka 1 564 433,02 Kč, tj. 99,96 % konečného rozpočtu. Jednalo se především o nákup darů reprezentativní povahy, které jsou předávány při přijetí zahraničních delegací, nebo jsou předávány během zahraničních návštěv poslaneckého sboru.

Náhrady a příspěvky související s výkonem ústavní funkce zahrnují náklady na poskytnuté neinvestiční příspěvky - odborné práce pro poslance, paušální náhrady výdajů poslanců, neinvestiční příspěvky - kancelářský materiál poslanci a individuální nájemné poslanců. Celkem byla tato položka čerpána částkou ve výši 198 446 689,60 Kč, tj. 99,99 % konečného rozpočtu.

<u>Poskytnuté neinvestiční příspěvky - odborné práce pro poslance</u>	<u>48 506 668,90 Kč</u>
<u>Paušální náhrady výdajů poslanců</u>	<u>119 977 044,00 Kč</u>
<u>Neinvestiční příspěvky - kancelářský materiál poslanci</u>	<u>5 492 600,00 Kč</u>
<u>Individuální nájemné poslanců</u>	<u>24 470 376,70 Kč</u>

Poskytnuté neinvestiční příspěvky - odborné práce pro poslance zahrnují náklady na veškeré administrativní práce, posudky, rozbory a analýzy dle požadavků poslanců. Jedná se o náhradu výdajů dle zákona č. 236/1995 Sb., o platu a dalších náležitostech spojených s výkonem funkce představitelů státní moci a některých státních orgánů a soudců a poslanců Evropského parlamentu (dále jen „zákon o platu“). Způsob jejího čerpání v kalendářním roce, druhy výdajů

a způsob jejich vyúčtování stanovuje Rozpočtový výbor Poslanecké sněmovny. Použito bylo 99,98 % konečného rozpočtu.

Paušální náhrady výdajů poslanců zahrnují výdaje na reprezentaci, výdaje na stravování při tuzemských cestách a výdaje na dopravu vlastním vozidlem, nebo nájemným dopravním prostředkem z místa trvalého pobytu do místa sídla Poslanecké sněmovny a zpět a při cestách spojených s výkonem funkce. Jejich výši stanovuje zákon o platu. Vyčerpáno bylo 100,00 % konečného rozpočtu.

Z položky Neinvestiční příspěvky – kancelářský materiál poslanci jsou paušálně hrazeny prostředky na kancelářský materiál a další provozní potřeby. Tento příspěvek je poskytován poslanci na základě uzavřené smlouvy o pronájmu kanceláře v jeho volebním kraji, nebo pokud poslanec předloží čestné prohlášení, že ke své poslanecké činnosti ve svém volebním kraji využívá kancelář, za niž úhradu nájmu a vybavení nepožaduje. Výši tohoto příspěvku a jeho podrobnosti stanovuje Rozpočtový výbor Poslanecké sněmovny. Konečný rozpočet byl čerpán na 99,99 %.

Individuální nájemné poslanců zahrnuje výdaje na přechodné ubytování v místě sídla orgánu, v němž poslanec vykonává funkci. Jedná se o náhradu výdajů podle zákona o platu. Výši této náhrady a podrobnosti jejího čerpání stanovuje Rozpočtový výbor Poslanecké sněmovny. Čerpáno bylo 99,97 % konečného rozpočtu.

Základní příděl fondu kulturních a sociálních potřeb zahrnuje převody peněžních prostředků ve výši 2,00 % položky Platby zaměstnanců v pracovním poměru. K 31. prosinci 2022 byly převedeny 4 978 264,44 Kč, tj. 99,97 % konečného rozpočtu.

Z položky Platby daní státnímu rozpočtu jsou hrazeny náklady na dálniční známky, vrácení nadměrného odpočtu daně z přidané hodnoty a daň z nemovitých věcí za pronajímáný nebytový prostor. Čerpána byla částka ve výši 49 296,30 Kč tj. 2,50 % konečného rozpočtu.

Na položce Úhrady sankcí jiným rozpočtům je evidován úrok z prodlení úhrady daně z příjmu fyzických osob ze závislé činnosti, a to za pozdní odeslání daně z příjmů za měsíc září 2020, k vyměření úroku z prodlení došlo v měsíci červenci 2022. Použita byla částka ve výši 9 529,00 Kč, tj. 95,29 % konečného rozpočtu.

Položka Platby daní krajům, obcím a státním fondům obsahuje výdaje za rekreační poplatky a poplatky z ubytovací kapacity v obou provozně-účelových zařízeních Poslanecké sněmovny. Zároveň jsou zde zahrnuty výdaje na parkování, poplatky za užívání veřejného prostranství, správní poplatky a ověřování dokumentů. Použita byla částka 2 650 760,00 Kč, tj. 99,95 % konečného rozpočtu.

Náhrady mezd a příspěvky v době nemoci a karantény zahrnují výdaje vynaložené na náhrady mezd v době nemoci a nařízené karantény zaměstnanců, poslanců a osob, pracujících na základě dohody o pracovní činnosti. V roce 2022 byla tato položka čerpána částkou ve výši 1 878 319,00 Kč, tj. 99,38 % konečného rozpočtu.

Na položce Neinvestiční transfery nadnárodním orgánům jsou zachycovány výdaje na transfery Evropské unii. V roce 2022 byly použity finanční prostředky ve výši 25 787,16 Kč, tj. 99,18 % konečného rozpočtu, a to jako příspěvek na činnost stálého člena sekretariátu Konference evropských výborů parlamentů Evropské unie (COSAC).

Ostatní neinvestiční transfery do zahraničí zahrnují neinvestiční transfery zahraničním právnickým osobám. Poukázána byla částka 43 146,14 Kč, tj. 95,88 % konečného rozpočtu, a to jako pravidelný členský poplatek organizaci IPEX.

Na Členské příspěvky mezinárodním vládním organizacím byly v minulém roce jednotlivým mezinárodním vládním organizacím, na jejichž chodu se Poslanecká sněmovna pracovně a finančně podílí, převedeny finanční prostředky v celkové výši 1 885 625,48 Kč, tj. 99,98 % konečného rozpočtu. Konkrétně byly prostředky vynaloženy na níže uvedené příspěvky a poplatky.

<u>Roční příspěvek do Meziparlamentní unie</u>	<u>760 347,00 Kč</u>
<u>Roční příspěvek do Parlamentního shromáždění NATO</u>	<u>742 891,69 Kč</u>
<u>Roční příspěvek do Parlamentního shromáždění OBSE</u>	<u>360 099,17 Kč</u>
<u>Členský poplatek Asociaci generálních tajemníků parlamentů</u>	<u>13 747,80 Kč</u>
<u>Roční příspěvek do skupiny 12+ v rámci Meziparlamentní unie</u>	<u>8 539,82 Kč</u>

Na položce Členské příspěvky mezinárodním nevládním organizacím jsou zachycovány finanční prostředky, které byly převedeny jako členské příspěvky mezinárodním nevládním organizacím, na jejichž činnosti se Poslanecká sněmovna finančně i pracovně podílí. Celkem byla převedena částka ve výši 14 175,48 Kč, tj. 94,50 % konečného rozpočtu.

Členský poplatek Mezinárodní federaci knihovnických asociací a institucí (IFLA) 14 175,48 Kč

Výdaje související s válečným konfliktem na Ukrajině

Poslanecká sněmovna se významným způsobem podílela na řešení uprchlické krize již od jejího počátku, kdy obě svá provozně-účelová zařízení od měsíce března 2022 vyčlenila pro ubytování uprchlíků, poskytla ubytovaným osobám stravování, materiální pomoc, byla činná při zajišťování lékařské péče, začleňování dětí do českého vzdělávacího systému, pomáhala při komunikaci s úřady, se zaměstnavateli apod.

Ze svého rozpočtu na rok 2022 vynaložila pro shora uvedené účely finanční prostředky v celkové výši 11 424 000,00 Kč. Jednalo se o pořízení léků a zdravotnického materiálu, hygienického a drogistického zboží, zajištění bezplatného stravování v měsíci březnu, výdaje na veškeré energie, vodné a stočné, praní prádla, dílčí opravy poškozeného zařízení, doplnění mobiliáře a personální výdaje, vč. příslušenství.

Výdaje související s předsednictvím České republiky v Radě Evropské unie

Každé předsednictví státu v Radě Evropské unie má i svoji parlamentní dimenzi, která reflektuje úlohu národních parlamentů Evropské unie a Evropského parlamentu v evropském rozhodovacím procesu. Jednotlivé formáty a způsoby organizace většiny meziparlamentních fór jsou pevně stanoveny a jsou předmětem šestiměsíčního kalendáře předsednictví. Na politické úrovni se na průběhu předsednických akcí podílí stejným způsobem obě komory Parlamentu České republiky. Zástupci Senátu i Poslanecké sněmovny společně rozhodují o programu předsednických akcí a společně jim i předsedají.

V rámci parlamentní dimenze předsednictví České republiky v Radě Evropské unie pořádal Parlament České republiky mezinárodní konference, kterých se celkem zúčastnilo cca 800 zástupců parlamentů členských států Evropské unie, delegátů kandidátských zemí, delegátů zemí pozorovatelských a další hosté.

Výdaje spojené s výkonem předsednictví České republiky v Radě Evropské unie byly sledovány samostatným specifickým ukazatelem. Celkové výdaje činily 52 080 020,55 Kč, přičemž částku ve výši 8 000 000,00 Kč do rozpočtu kapitoly převedla rozpočtová kapitola 302 - Senát Parlamentu jako svůj částečný podíl na akcích souvisejících s parlamentní dimenzí českého předsednictví, které organizačně a finančně zajišťovala Poslanecká sněmovna. Částka ve výši 44 080 020,55 Kč byla financována z nespotřebovaných neprofilujících nároků kapitoly z roku 2021. Jednalo se o výdaje na odměny za užití duševního vlastnictví (123 565,20 Kč), na drobný dlouhodobý hmotný majetek (18 791,00 Kč), na nákup materiálu (2 856 434,75 Kč), na nájemné (25 495 185,19 Kč), na konzultační, poradenské a právní služby (61 000,00 Kč), na služby školení a vzdělávání (1 722,14 Kč), na zpracování dat a služby související s informačními a komunikačními technologiemi (2 006,15 Kč), na nákup ostatních služeb (23 301 743,12 Kč) a na pohoštění (219 573,00 Kč). Podrobné informace k jednotlivým výdajům jsou uvedeny vždy u každé rozpočtové položky v komentářové části.

Kapitálové výdaje

	Schválený rozpočet	Konečný rozpočet	Čerpáno k 31.12.2022	% čerpání	Index 2022/2022
Kapitálové výdaje celkem	32 500 000	49 634 003,68	20 515 152,86	41,33	46,67
z toho Výdaje vedené v informačním systému programového financování EDS/SMVS celkem	32 500 000	49 634 003,68	20 515 152,86	41,33	46,67

Pozn.: Údaje jsou v Kč.

Kapitálové výdaje jsou evidovány v Informačním systému programového financování (dále jen „Isprofin“). Isprofin je manažerský systém pro řízení a kontrolu čerpání položek státního rozpočtu z úrovně Ministerstva financí. Tento systém se dále člení na Evidenční dotační systém a Správu majetku ve vlastnictví státu. Mezi jeho funkce patří především plánování finanční potřeby a zdrojů investičních akcí, průběžné operativní sledování průběhu realizace akce a zpracování požadované dokladové dokumentace.

Kancelář Poslanecké sněmovny má u Ministerstva financí registrován program 00201 - Rozvoj a obnova materiálně technické základny Poslanecké sněmovny Parlamentu od roku 2018 s ročním cyklem plánování akcí. Veškeré akce jsou během jejich realizace operativně sledovány, vč. jejich závěrečného vyhodnocení.

Výše uvedený program je dále členěn na dva subtituly dle obsahu jednotlivých akcí. Jedná se o subtitul 002V0110 - Pořízení, obnova a provozování ICT PSP a subtitul 002V0120 - Reprodukce majetku PSP.

Subtitul Pořízení, obnova a provozování ICT PSP zahrnuje systémově určené výdaje na výpočetní techniku a programové vybavení a audio-video.

Systémově určené výdaje na dopravní prostředky, stroje, přístroje a zařízení, stavební rekonstrukce a technologie staveb obsahuje subtitul Reprodukce majetku PSP.

Na položce Programové vybavení jsou evidovány výdaje za nákup dlouhodobého nehmotného majetku v pořizovací ceně 60 001,00 Kč a více. Celkem bylo vyčerpáno 6 571 151,03 Kč, tj. 91,39 % konečného rozpočtu. Finanční prostředky byly vynaloženy na vývojové práce na aplikaci pro správu hlavních dat, aplikaci pro řízení schůze, aplikaci pro evidenci omluv poslanců z jednání Poslanecké sněmovny, aplikace pro evidenci asistentů poslanců, úpravy poslaneckých aplikací v prostředí HCL Domino, aplikaci pro směrování zdrojových streamů Poslanecké sněmovny na streamovací servery vysílatele, aplikaci pro synchronizaci dokumentů Evropské unie, aplikaci pro správu akcí Poslanecké sněmovny (schůze, semináře), aplikaci pro evidenci výrazů pro přepisovací pracoviště stenografů a vývoji systému pro sdílené webové tabulky a formuláře. Dále pokračovaly práce na vývoji infrastruktury systému webových aplikací a webového rozhraní pro otevřená data, vč. implementace. Byl pořízen Personální informační systém, vč. SQL serverové licence a integrace do IDM. Dále došlo k úpravám aplikace Registru komunálních symbolů. V souvislosti s předsednictvím České republiky v Radě Evropské unie byl vytvořen web parlamentní dimenze předsednictví a souběžně pokračovaly i vývojové práce na nových webových stránkách Poslanecké sněmovny v anglické mutaci. Zároveň v rámci hlasovacího systému došlo k úpravám hlasovacího systému pro stavy schůze a jednání, pro evidenci omluv poslanců, pro elektronické zobrazování mezinárodních smluv a pro systém podávání elektronických přihlášek do rozpravy, vč. celkového upgradu hlasovacího zařízení. Kromě toho byla zakoupena licence pro serverové

archivační prostředí, byl rozšířen skladovací systém pro oddělení gastronomie (vývoj nových sestav a připojení platebního terminálu pro bezhotovostní úhrady) a vývojové práce pokračovaly i na vylepšení softwaru pro elektronické objednávání závodního stravování.

Aplikace pro správu hlavních dat	792 368,50 Kč
Aplikace pro řízení schůze	560 290,50 Kč
Infrastruktura systému webových aplikací	529 598,85 Kč
Webové rozhraní pro otevřená data	529 556,50 Kč
Personální informační systém	494 406,00 Kč
Anglická verze webových stránek Poslanecké sněmovny	495 434,50 Kč
Aplikace pro evidenci omluv poslanců	444 433,00 Kč
SQL server licence pro Personální informační systém	339 750,00 Kč
Úprava aplikace Registru komunálních symbolů	338 497,50 Kč
Licence pro serverové archivační prostředí	307 059,28 Kč
Aplikace pro evidence asistentů	276 170,40 Kč
Úprava hlasovacího systému pro stavy schůze a jednání	204 490,00 Kč
Integrace Personálního informačního systému do IDM	185 856,00 Kč
Úprava hlasovacího systému pro elektronické zobrazování mezinárodních smluv	149 435,00 Kč
Systém pro sdílené webové tabulky a formuláře	147 196,50 Kč
Implementace otevřených dat	112 530,00 Kč
Úpravy poslaneckých aplikací	108 900,00 Kč
Systém elektronických přihlášek do rozpravy	103 878,50 Kč
Aplikace pro směřování streamů	101 761,00 Kč
Úprava hlasovacího systému - evidence omluv poslanců	70 785,00 Kč
Aplikace na synchronizaci dokumentů EU	69 696,00 Kč
Web parlamentní dimenze předsednictví ČR v Radě Evropské unie	55 599,50 Kč
Aplikace pro správu akcí Poslanecké sněmovny	51 546,00 Kč
Slovníková aplikace pro stenografy	42 834,00 Kč
Upgrade hlasovacího zařízení	26 741,00 Kč
Rozšíření skladovacího systému pro oddělení gastronomie	21 477,50 Kč
Vývoj softwaru pro elektronické objednávání závodního stravování	10 890,00 Kč

Položka Stavby byla čerpána na 46,17 % konečného rozpočtu, celkem byly použity finanční prostředky ve výši 12 300 956,83 Kč. Jednalo se o rekonstrukci a modernizaci kamerového systému, vč. zpracování dokumentace provedení stavby, autorského a technického dozoru a koordinace bezpečnosti a ochrany zdraví při práci. Dále došlo k realizaci prodejního stánku, vč. zpracování projektové dokumentace, byla zmodernizována vzduchotechnická jednotka v hlavní kuchyni v objektu Sněmovní 176/4, byla zpracována projektová dokumentace na rekonstrukci řídicího systému měření a regulace v objektu Sněmovní 1/1 a Malostranské náměstí 6/18 a 7/19, byly zhotoveny stavební ocelové konstrukce pro depozit uměleckých předmětů Kanceláře Poslanecké sněmovny, došlo k rozšíření systému klimatizace v místnosti servery pro zvukovou režii a některá administrativní zázemí úřadu, byly vyměněny odtahové ventilátory na některých sociálních zázemích v objektech Kanceláře Poslanecké sněmovny a v jednom z gastronomickém zařízení byla zmodernizována odtahová ventilace. Kromě toho byla realizována nová optická trasa v objektu Sněmovní 1/1, došlo k dílčí výměně systému měření a regulace pro chlazení v hlavní závodní restauraci a k modernizaci topného zařízení. Dále byla zaktualizována projektová dokumentace na rekonstrukci plynových kotlen v jednom ubytovacím zařízení Poslanecké sněmovny, vč. rozpočtu této rekonstrukce.

Rekonstrukce a modernizace kamerového systému	7 593 907,63 Kč
Realizace prodejního stánku	1 064 206,86 Kč
Modernizace vzduchotechnické jednotky	943 738,29 Kč
Projektová dokumentace na rekonstrukci řídicího systému měření a regulace	810 700,00 Kč
Zhotovení stavebních ocelových konstrukcí	423 294,30 Kč
Autorský a technický dozor – kamerový systém	358 160,00 Kč
Klimatizace	355 336,47 Kč
Modernizace systému vzduchotechniky	230 612,69 Kč
Modernizace odtahové ventilace	139 735,64 Kč
Realizace nové optické trasy	102 686,65 Kč
Výměna systému měření a regulace pro chlazení	97 647,00 Kč
Modernizace topného zařízení	71 426,30 Kč
Projektová dokumentace k prodejnímu stánku	66 550,00 Kč
Aktualizace projektové dokumentace k rekonstrukci plynových kotelen	27 830,00 Kč
Koordinace bezpečnosti a ochrany zdraví při práci - kamerový systém	15 125,00 Kč

Položka Stroje, přístroje a zařízení byla čerpána ve výši 612 462,53 Kč, tj. 7,45 % konečného rozpočtu. Zahrnuje nákupy přístrojů a zařízení (zametací stroj pro provozně-účelové zařízení v Lipnici nad Sázavou a vysoušeč zdiva), nábytku (sedací souprava), inventáře (bronzová deska k označení budovy) a vybavení pro oddělení gastronomie (velkokapacitní myčka nádobí).

Stroje, přístroje a zařízení	220 814,53 Kč
Nábytek	147 861,00 Kč
Inventář	105 000,00 Kč
Vybavení oddělení gastronomie	138 787,00 Kč

Položka Informační a komunikační technologie byla vyčerpána na 15,85 % konečného rozpočtu celkovou částkou 1 030 552,47 Kč. Finanční prostředky byly použity na pořízení úložiště pro zálohování, zálohovací server a záložní zdroje.

Úložiště	692 255,52 Kč
Server	245 741,00 Kč
Záložní zdroj (2 ks)	92 555,95 Kč

Vývoj kapitálových výdajů kapitoly v letech 2012 – 2022 znázorňuje následující graf.

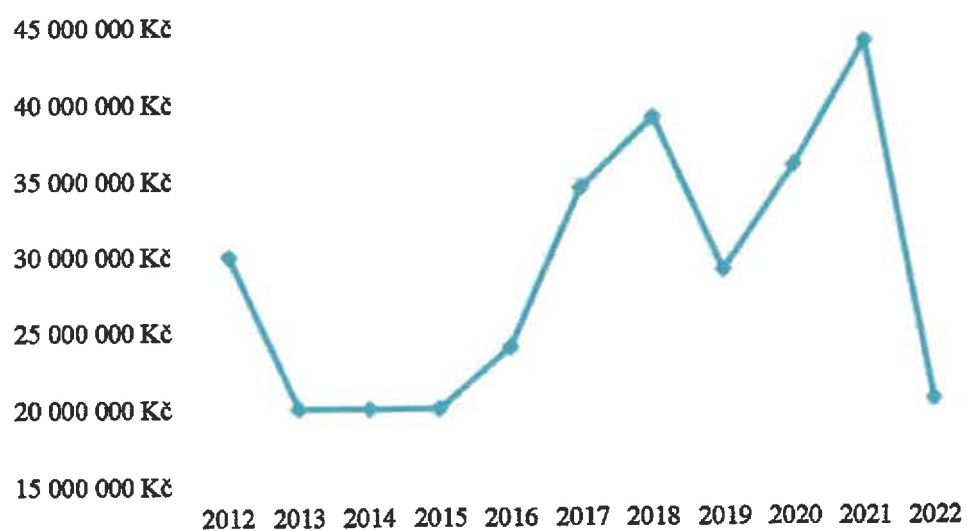

Rovnoměrnost čerpání výdajů

1. Rovnoměrnost čerpání běžných a kapitálových výdajů během jednotlivých čtvrtletí v roce 2022 je zachycena v následující tabulce.

Časové období	Běžné výdaje	Kapitálové výdaje	Výdaje celkem
1. čtvrtletí 2022	284 113 954,31	1 441 074,35	285 555 028,66
2. čtvrtletí 2022	336 537 931,83	2 796 509,05	339 334 440,88
3. čtvrtletí 2022	392 888 801,02	3 079 652,42	395 968 453,44
4. čtvrtletí 2022	475 106 244,20	13 197 917,04	488 304 161,24
Rok 2022	1 488 646 931,36	20 515 152,86	1 509 162 084,22

Pozn.: Údaje jsou v Kč.

Čerpání běžných výdajů v jednotlivých čtvrtletích nebylo zcela vyrovnané. V prvním čtvrtletí bylo čerpání běžných výdajů nižší o platy zaměstnanců v pracovním poměru, platy ústavních činitelů a paušální náhrady výdajů a osob pracujících na základě dohod mimo pracovní poměr a příslušenství (pojistné na sociální zabezpečení, zdravotní pojištění, náhrady mezd v době nemoci a základní příděl fondu kulturních a sociálních potřeb u zaměstnanců v pracovním poměru) za jeden měsíc, protože platy za měsíc březen se účetně promítají do čerpání ve druhém čtvrtletí. Tato disproporce je vyrovnána až ve čtvrtém čtvrtletí, kdy čerpání výše uvedených prostředků zahrnuje měsíce září až prosinec.

2. Většina položek a jejich seskupení byla vyčerpána na více než 99,00 %. Nedočerpána byla naopak položka Platy představitelů státní moci a některých orgánů, protože někteří členové poslaneckého sboru byli v minulém roce členy vlády, tzn., že plat a další výdaje s ním spojené nehradila Kancelář Poslanecké sněmovny. Dále byla nedočerpána položka Odchodné z důvodu, že většina kandidujících poslanců 8. volebního období poslanecký mandát obhájila a na výplatu odchodného nevznikl nárok.

Nedočerpána byla i položka Cestovné, a to z důvodu konání české parlamentní dimenze předsednictví v Radě Evropě, kdy se většina oficiálních pracovních jednání a setkání a mezinárodních konferencí konala v Praze.

K nedočerpání prostředků došlo v rámci kapitálových výdajů, které byly v minulém roce čerpány na 41,33 % konečného rozpočtu, a to z důvodu prodloužení přípravných prací před zahájením některých veřejných zakázek a z důvodu hospodářské a ekonomické situace během roku 2022. V důsledku toho docházelo k průběžnému navyšování cen materiálu, zboží a služeb, tzn., že alokovaná výše finančních prostředků již nebyla dostačující, a tak část investičních veřejných zakázek byla přesunuta na rok 2023.

Zálohové platby

Kancelář Poslanecké sněmovny poskytuje zálohy pouze dodavatelům plynu, vody, elektrické energie a předplatného novin a časopisů. Zálohy jsou poskytovány na období jednoho až dvanácti měsíců.

K 31. prosinci 2022 činily zálohy na plyn pro jednotlivé objekty úřadu 359 460 Kč, zálohy na vodu byly ve výši 543 370 Kč a zálohy na elektrickou energii 160 809 Kč.

Zaměstnanost a čerpání mzdových prostředků

Schválený rozpočet položky Platy zaměstnanců v pracovním poměru činil 227 244 239,00 Kč, schválený počet zaměstnanců byl 360, tzn., že průměrný měsíční plat jednoho zaměstnance byl v návaznosti na schválený rozpočet vypočten zaokrouhleně na 52 603,00 Kč.

Konečný rozpočet položky Platy zaměstnanců v pracovním poměru byl 248 993 417,00 Kč, kromě schváleného rozpočtu zahrnuje i vázání prostředků za neobsazená místa ve výši 1 447 140,00 Kč, nároky z nespotřebovaných profilujících výdajů ve výši 18 000 000,00 Kč a rozpočtové opatření ve výši 5 196 318,00 Kč. Konečný rozpočet byl čerpán na 99,97 % částkou 248 913 222,00 Kč. Nároky z nespotřebovaných profilujících výdajů byly čerpány na 100,00 %.

Průměrný přepočtený počet zaměstnanců byl, po zaokrouhlení, 353, tzn., že nebylo obsazeno, po zaokrouhlení, sedm funkčních míst.

Průměrný měsíční plat jednoho zaměstnance se v konečném rozpočtu zvýšil v návaznosti na neobsazená funkční místa, rozpočtovým opatřením a s čerpáním nároků z nespotřebovaných profilujících výdajů na 58 833,00 Kč.

Hodnocení hospodárnosti, efektivnosti a účelovosti vynakládaných prostředků

Veškeré finanční prostředky byly vynakládány maximálně hospodárným, účelným a efektivním způsobem tak, aby byl zajištěn řádný a kvalitní chod organizace a mohly být plněny požadavky a rozhodnutí poslaneckého sboru. Prostředky byly vynaloženy na plnění úkolů spojených s odborným, organizačním a technickým zabezpečením činnosti Poslanecké sněmovny, jejích orgánů a funkcionářů, poslanců a poslaneckých klubů a poslanců Evropského parlamentu, zvolených na území České republiky. Konkrétně se jednalo o organizační zajištění schůzí Poslanecké sněmovny, vč. jejích orgánů, plánování a organizování zahraničních cest poslaneckého sboru, přijetí zahraničních delegací orgány Poslanecké sněmovny, poskytování technického zázemí a provoz, údržba a opravy jednotlivých objektů Poslanecké sněmovny.

Z celkových výdajů kapitoly ve výši 1 509 162 084,22 Kč byla částka 765 134 881,02 Kč, tj. 50,70 %, výdaji na platy poslaneckého sboru, odchodné, pojistné hrazené zaměstnavatelem, náhrady v době nemoci a náhrady poslanců, jejichž výše je odvozena od platové základny, nebo je stanovena usnesením Rozpočtového výboru Poslanecké sněmovny.

V porovnání s rokem 2021, kdy byly celkové výdaje 1 460 398 861,38 Kč a výdaje specifikované v předchozím odstavci z toho tvořily 49,94 %, tj. 729 325 955,24 Kč, jde o meziroční zvýšení podílu těchto výdajů na výdajích celkových o 0,76 %. V absolutním vyjádření v roce 2022 došlo k navýšení čerpání výdajů na odchodné, výdajů na služby elektronických komunikací, na poskytnuté neinvestiční příspěvky – odborné práce pro poslance, neinvestiční příspěvky – kancelářský materiál poslanci a individuální nájemné poslanců. Celkem se jednalo o částku ve výši 53 281 244,56 Kč. Naopak došlo v meziročním porovnání ke snížení čerpání výdajů na platy představitelů státní moci, výdajů na povinné pojistné na sociální zabezpečení a příspěvek na státní politiku zaměstnanosti, na povinné pojistné na veřejné zdravotní pojištění, na nájemné nebytových prostorů a jejich vybavení ve volebních krajích poslanců, výdajům na služby asistentů, paušální náhrady výdajů poslanců a náhrady v době nemoci. Celkem se jednalo o částku ve výši 17 472 318,78 Kč. Výše výdajů specifikovaných v předchozím odstavci se tak meziročně zvýšila o 4,91 %, tj. o 35 808 925,78 Kč.

KONTROLNÍ ČINNOST v Kanceláři Poslanecké sněmovny

Kontrolní činnost byla v roce 2022 prováděna dle následujícího souhrnu.

A.

1. V pokladně Kanceláře Poslanecké sněmovny byly provedeny namátkové kontroly, a to v následujících termínech – 6. května, 18. května, 1. června, 16. června, 28. června, 8. července, 5. srpna, 15. září, 12. října, 11. listopadu a 6. prosince 2022. Předmětem těchto kontrol bylo dodržování správné evidence pokladní knihy, kontrola podpisů na příjmových a výdajových pokladních dokladech s podpisovými vzory, kontrola všech náležitostí příjmových a výdajových dokladů a odsouhlasení účetního zůstatku v pokladní knize s fyzickým zůstatkem pokladny. Při provedení každé namátkové kontroly byl vyhotoven záznam pokladní knihy s výčetkou a zápisem o provedení namátkové kontroly s jejím výsledkem.
2. V pokladně Kanceláře Poslanecké sněmovny byly provedeny pravidelné čtvrtletní kontroly v následujících termínech - 31. března, 30. června, 30. září a 31. prosince 2022. Předmětem těchto kontrol bylo dodržování správné evidence pokladní knihy, kontrola podpisů na příjmových a výdajových pokladních dokladech s podpisovými vzory, kontrola všech náležitostí příjmových a výdajových dokladů a odsouhlasení zůstatku v pokladní knize s fyzickým zůstatkem pokladny. Při každé pravidelné kontrole byl vyhotoven záznam pokladní knihy s výčetkou a zápisem o provedení pravidelné kontroly s jejím výsledkem.
3. V pokladně provozně-účelového zařízení v Harrachově a v Lipnici nad Sázavou byly provedeny pravidelné čtvrtletní kontroly v následujících termínech - 31. března, 30. června, 30. září a 31. prosince 2022. Předmětem těchto kontrol bylo dodržování správné evidence pokladní knihy, kontrola podpisů na příjmových a výdajových pokladních dokladech s podpisovými vzory, kontrola všech náležitostí příjmových a výdajových dokladů a odsouhlasení zůstatku v pokladní knize s fyzickým zůstatkem pokladny. Z každé kontroly byl vyhotoven záznam pokladní knihy s výčetkou a zápisem o provedení pravidelné a namátkové kontroly s jejím výsledkem. V roce 2022 byla pokladna Kanceláře Poslanecké sněmovny a pokladny obou provozně-účelových zařízení Poslanecké sněmovny vedeny dle platných předpisů a nebyly zjištěny žádné nedostatky.

B.

V roce 2022 byly provedeny namátkové a řádné kontroly v oblasti mzdové agendy zaměstnanců, poslanců a u ostatních osobních výdajů, tj. výplaty dle dohod o pracovní činnosti a provedení práce. Zpracování jednotlivých mezd je prováděno dle platných předpisů. Odvody na sociální a zdravotní pojištění byly prováděny přesně v daných termínech. Při kontrolách nebyly zjištěny žádné nedostatky. Daň ze mzdy je srážena dle aktuálních právních předpisů v oblasti mezd. Nedošlo k žádné chybě a nedostatku při srážkách daně ze mzdy. Evidenční listy pracovníků jsou odesílány v předepsaných termínech elektronicky na Pražskou správu sociálního zabezpečení.

C.

V roce 2022 byly provedeny kontroly agendy týkající se zpracování služebních zahraničních cest poslanců a zaměstnanců. Podklady pro tyto cesty jsou zpracovávány na základě předložených požadavků z organizačního výboru prostřednictvím odboru mezinárodních vztahů a oddělení protokolu předsedy Poslanecké sněmovny.

Výše finančních prostředků na stravné je vypočítávána dle platných předpisů. Finanční prostředky na zahraniční služební cesty jsou poskytovány prostřednictvím VISA karet, vedených u UniCredit Bank (do 31. srpna 2022) a Mastercard vedených u Československé obchodní banky, prostřednictvím České národní banky (od 1. září 2022).

Zahraníční služební cesty byly zpracovávány dle platných předpisů a při pravidelných a namátkových kontrolách nebyly v této agendě zjištěny žádné nedostatky.

Vyúčtování těchto cest probíhá v zákonných termínech a vrácené finanční prostředky jsou ihned odváděny na bankovní účet Kanceláře Poslanecké sněmovny vedený u České národní banky v Praze.

D.

V roce 2022 byla měsíčně prováděna kontrola všech účetních dokladů provozně-účelových středisek Lipnice nad Sázavou a Harrachov. Taktéž byla měsíčně prováděna kontrola veškerých účetních dokladů gastronomie. Každý měsíc bylo prováděno výpočetní zpracování těchto agend, při kterém byly odsouhlaseny veškeré položky.

E.

Měsíčně byla v roce 2022 prováděna kontrola účetnictví, investic a neinvestičních výdajů. Účetnictví a zpracovávané měsíční sestavy čerpání rozpočtu byly prováděny dle platných právních předpisů. Byla kontrolována jejich shoda na Integrovaný systém státní pokladny a Centrální systém účetnictví státu. Nebyly nalezeny žádné nedostatky a chyby. Čtvrtletně byly zpracovávány finanční sestavy - výsledovka, rozvaha a čerpání rozpočtu. Tyto sestavy byly předávány Ministerstvu financí České republiky. Veškeré finanční sestavy z Integrovaného systému státní pokladny souhlasily s účetními sestavami Kanceláře Poslanecké sněmovny.

F.

Měsíčně byla prováděna kontrola čerpání Fondu kulturních a sociálních potřeb. Příděly do tohoto fondu byly prováděny v návaznosti na rozpočet mzdového fondu Kanceláře Poslanecké sněmovny. Jejich výše byla pravidelně kontrolována, stejně tak jako výběry a plnění prováděná z tohoto fondu. Veškeré doklady byly odsouhlaseny věcně odpovědnými osobami a zpracovány Odborem personálním, který je následně za účelem proplacení předávalo Ekonomickému oddělení Odboru hospodářské správy.

G.

Dále byly v roce 2022 prováděny namátkové a pravidelné kontroly čerpání administrativních prací pro poslance a čerpání úhrad telefonních a internetových nákladů poslanců. Při těchto kontrolách nebyly zjištěny žádné nedostatky, měsíční limity jsou dodržovány a nikdy nedošlo k jejich překročení. Evidence těchto limitů a následné čerpání je zajišťováno a zpracováváno počítačovým programem. Faktury za administrativní práce a telefonní náklady jsou řádně evidovány a archivovány.

H.

V roce 2022 byla prováděna měsíční kontrola úhrad přijatých faktur v Kanceláři Poslanecké sněmovny, zejména byla kontrolována v knize přijatých faktur jejich evidence a platby. Tato agenda je vedena pomocí počítačového programu. Při kontrolách nedošlo ke zjištění žádných nedostatků ani pochybení.

CH.

V roce 2022 byly měsíčně odesílány příspěvky poslaneckým klubům a kontrolována správnost postupu při jejich výpočtu dle platného usnesení Poslanecké sněmovny a zákona č. 90/1995 Sb., o jednacím řádu Poslanecké sněmovny, v platném znění. Nebyly shledány nedostatky a chyby.

I.

V roce 2022 byly měsíčně kontrolovány veškeré smlouvy poslanců na asistentské služby, nájemné nebytových prostor a vybavení a smlouvy na ubytování poslanců. Kontroly byly zaměřeny především na evidenci těchto smluv a jejich následnou úhradu. Při kontrolách nebyly nalezeny žádné nedostatky ani pochybení.

J.

V roce 2022 byly prováděny čtvrtletní kontroly zpracování ISPROFIN pro Ministerstvo financí České republiky. Při kontrolách nebyly shledány žádné chyby.

Dále jsou v Kanceláři Poslanecké sněmovny prováděny kontroly Interním auditorem.

Organizační struktura KPS
stav k 1. 11. 2022

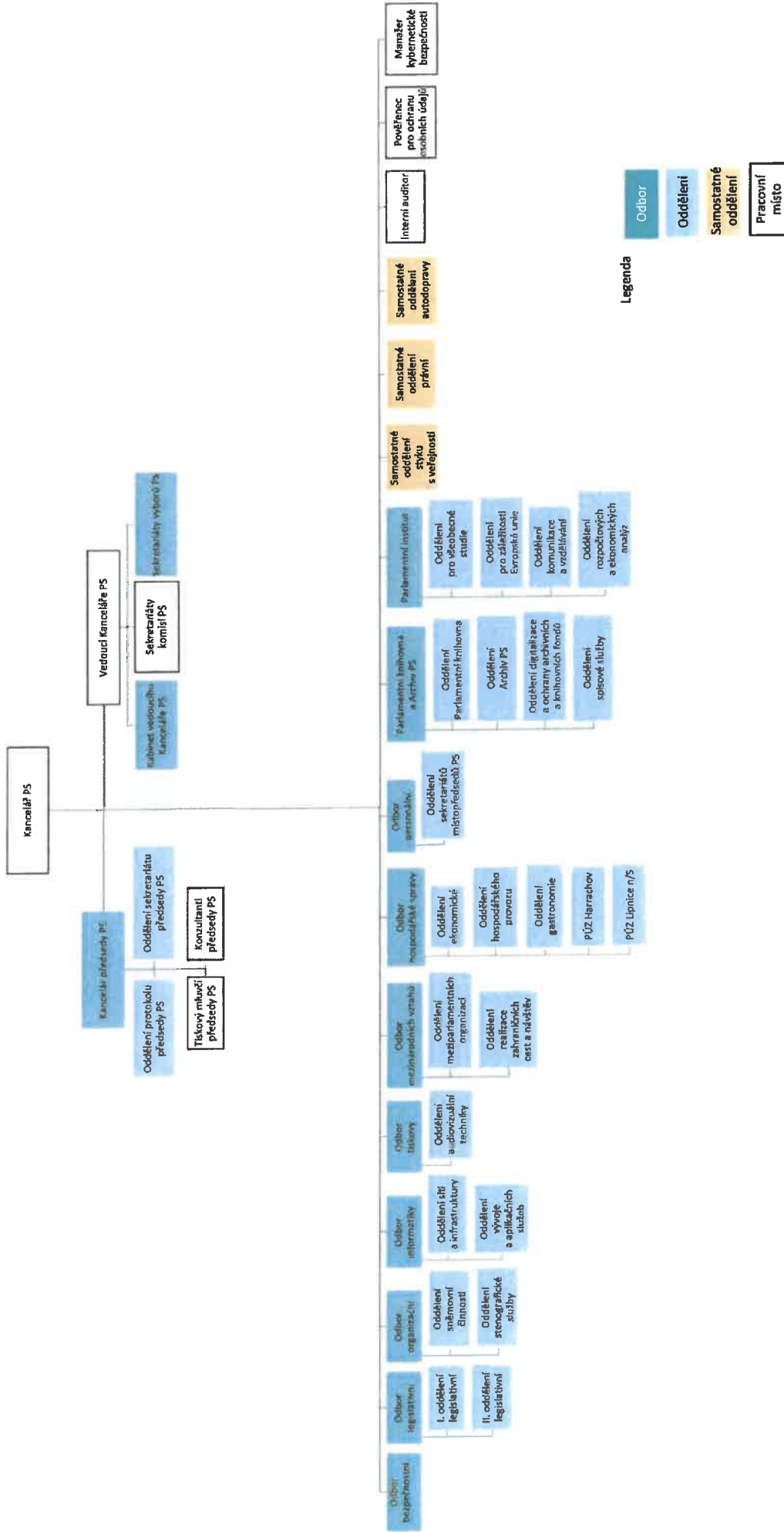

Tabulková část

PŘÍJMY

Číslo a název rozpočtové položky	Rozpočet schválený	Rozpočet po změnách	Naplněno k 31.12.2022	% čerpání k 31.12.2022	Index 2022/2021
<i>Třída 2 - Nedaňové příjmy</i>					
2111 41 - Příjmy z poskytování služeb Hamrachov	1 300 000	1 300 000	1 125 240,36	86,56	127,20
2111 51 - Příjmy z poskytování gastronomických služeb	11 300 000	11 300 000	16 274 523,83	144,02	161,60
2111 61 - Příjmy z poskytování služeb Ljpnice	1 000 000	1 000 000	486 324,73	48,63	37,37
2112 2 - Příjmy z prodeje zboží (již nakoupeného za účelem prodeje)	0	0	41 667,00		887,67
211 - Příjmy z vlastní činnosti CELKEM	13 600 000	13 600 000	17 927 755,92	131,82	146,21
2132 - Příjmy z pronájmu ostatních nemovitých věcí a jejich částí	1 300 000	1 300 000	1 351 828,91	103,99	94,97
213 - Příjmy z pronájmu majetku CELKEM	1 300 000	1 300 000	1 351 828,91	103,99	94,97
2322 - Příjem z pojistných plnění	50 000	50 000	0,00	0,00	0,00
2324 - Přijaté nekapitálové příspěvky a náhrady	600 000	600 000	459 730,49	76,62	240,86
2329 - Ostatní nedaňové příjmy jinde nezařazené	50 000	50 000	63 140,00	126,28	85,76
232 - Ostatní nedaňové příjmy CELKEM	700 000	700 000	522 870,49	74,70	72,49
NEDAŇOVÉ PŘÍJMY CELKEM	15 600 000	15 600 000	19 802 455,32	126,94	136,60
PŘÍJMY KAPITOLY 302 - POSLANECKÁ SNĚMOVNA PARLAMENTU CELKEM	15 600 000	15 600 000	19 802 455,32	126,94	136,60

Pozn.: Údaje jsou v Kč.

BĚŽNÉ VÝDAJE

Číslo a název rozpočtové položky	Rozpočet schválený	Rozpočet konečný	Čerpáno k 31.12.2022	% čerpání k 31.12.2022	Index 2022/2021
<i>Třída 5 - Běžné výdaje</i>					
5011 2 - Platy zaměstnanců v pracovním poměru - Kancelář	194 678 464	207 060 950,00	207 029 370,00	99,98	109,04
5011 4 - Platy zaměstnanců v pracovním poměru - Harrachov	2 872 511	4 664 785,00	4 651 622,00	99,72	151,68
5011 5 - Platy zaměstnanců v pracovním poměru - gastronomie	26 495 445	33 146 195,00	33 114 083,00	99,90	102,57
5011 6 - Platy zaměstnanců v pracovním poměru - Lipnice	3 197 819	4 121 487,00	4 116 147,00	99,92	113,71
5011 - Platy zaměstnanců v pracovním poměru CELKEM	227 244 239	248 993 417,00	248 913 222,00	99,97	108,77
5021 - Ostatní osobní výdaje CELKEM	8 736 210	8 736 210,00	8 162 401,00	93,43	175,70
5022 - Platy představitelů státní moci a některých orgánů CELKEM	276 519 100	276 519 100,00	259 018 300,00	93,67	99,58
5024 - Odstupné CELKEM	109 094	109 094,00	0,00	0,00	
5026 - Odchodné CELKEM	66 535 000	66 535 000,00	48 371 396,00	72,70	1 307,62
501/502 - Platy a výdaje na ostatní platby za provedenou práci CELKEM	579 143 643	600 892 821,00	564 465 319,00	93,94	113,51
5031 1 - Povinné pojistné na sociální zabezpečení a příspěvek na státní politiku zaměstnanosti - poslanci	68 576 737	66 551 737,00	63 693 201,00	95,70	99,22
5031 2 - Povinné pojistné na sociální zabezpečení a příspěvek na státní politiku zaměstnanosti - Kancelář	48 280 259	51 391 624,00	51 387 032,00	99,99	108,97
5031 3 - Povinné pojistné na sociální zabezpečení a příspěvek na státní politiku zaměstnanosti - ostatní osobní výdaje	2 166 580	2 166 580,00	1 797 143,00	82,95	163,43
5031 4 - Povinné pojistné na sociální zabezpečení a příspěvek na státní politiku zaměstnanosti - Harrachov	712 383	1 159 869,00	1 154 221,00	99,51	151,76
5031 5 - Povinné pojistné na sociální zabezpečení a příspěvek na státní politiku zaměstnanosti - gastronomie	6 570 871	8 206 923,00	8 201 328,00	99,93	102,34
5031 6 - Povinné pojistné na sociální zabezpečení a příspěvek na státní politiku zaměstnanosti - Lipnice	793 059	1 032 954,00	1 021 301,00	98,87	114,37
5031 - Povinné pojistné na sociální zabezpečení a příspěvek na státní politiku zaměstnanosti CELKEM	127 099 889	130 509 687,00	127 254 226,00	97,51	104,21
5032 1 - Povinné pojistné na veřejné zdravotní pojištění - poslanci	24 886 719	24 101 719,00	23 311 647,00	96,72	99,58
5032 2 - Povinné pojistné na veřejné zdravotní pojištění - Kancelář	17 521 062	18 687 162,00	18 687 030,00	100,00	109,10
5032 3 - Povinné pojistné na veřejné zdravotní pojištění - ostatní osobní výdaje	786 259	786 259,00	652 996,00	83,05	163,64
5032 4 - Povinné pojistné na veřejné zdravotní pojištění - Harrachov	258 526	420 759,00	418 868,00	99,55	151,76
5032 5 - Povinné pojistné na veřejné zdravotní pojištění - gastronomie	2 384 591	2 994 207,00	2 989 328,00	99,84	102,56
5032 6 - Povinné pojistné na veřejné zdravotní pojištění - Lipnice	287 803	372 281,00	370 633,00	99,56	113,71
5032 - Povinné pojistné na veřejné zdravotní pojištění CELKEM	46 124 960	47 362 387,00	46 430 502,00	98,03	104,45
503 - Povinné a zákonné pojistné placené zaměstnavatelem CELKEM	173 224 848	177 872 074,00	173 684 728,00	97,65	104,27
5041 2 - Odměny za užití duševního vlastnictví - Kancelář	0	556 000,00	555 886,10	99,98	
5041 8 - Odměny za užití duševního vlastnictví - CZ PRES 2022	0	123 565,20	123 565,20	100,00	
5041 - Odměny za užití duševního vlastnictví CELKEM	0	679 565,20	679 451,30	99,98	
5042 - Odměny za užití počítačových programů CELKEM	0	1 256 000,00	1 255 557,50	99,96	
504 - Výdaje za odměny za užití duševního vlastnictví CELKEM	0	1 935 565,20	1 935 008,80	99,97	
5133 - Léky a zdravotnický materiál CELKEM	15 000	165 000,00	144 990,00	87,87	18,71
5134 - Prádlo, oděv a obuv s výjimkou ochranných pomůcek CELKEM	900 000	345 000,00	336 587,45	97,56	40,14
5136 - Knihy a obdobné listinné informační prostředky CELKEM	3 000 000	2 583 000,00	2 582 354,75	99,98	100,80
5137 2 - Drobný hmotný dlouhodobý majetek - Kancelář	10 000 000	7 442 000,00	7 440 346,06	99,98	31,80
5137 8 - Drobný hmotný dlouhodobý majetek - CZ PRES 2022	0	18 791,00	18 791,00	100,00	
5137 - Drobný hmotný dlouhodobý majetek CELKEM	10 000 000	7 460 791,00	7 459 137,06	99,98	31,88
5138 - Nákup zboží za účelem dalšího prodeje CELKEM	100 000	515 000,00	514 404,00	99,88	221,88

5139 21 - Materiál - autodoprava	100 000	101 000,00	100 059,43	99,07	175,02
5139 22 - Všeobecný materiál - Kancelář	7 996 059	5 915 059,00	5 914 707,70	99,99	59,12
5139 23 - Květiny	700 000	54 000,00	53 392,16	98,87	97,30
5139 24 - Květiny - pokladnou	100 000	150 000,00	149 340,50	99,56	113,02
5139 4 - Nákup materiálu - Harrachov	800 000	772 000,00	768 036,07	99,49	165,87
5139 5 - Nákup materiálu - gastronomie	11 000 000	12 898 000,00	12 894 746,65	99,97	142,09
5139 6 - Nákup materiálu - Lipnice	500 000	553 000,00	550 388,22	99,53	78,97
5139 8 - Nákup materiálu - CZ PRES 2022	0	2 856 434,75	2 856 434,75	100,00	
5139 - Nákup materiálu Jinde nezařazený CELKEM	21 196 059	23 298 493,75	23 287 105,48	99,95	113,69
513 - Výdaje na nákup materiálu CELKEM	35 211 059	34 368 284,75	34 324 576,74	99,87	71,09
5151 2 - Studená voda - Kancelář	1 670 000	1 616 000,00	1 615 965,75	100,00	95,54
5151 4 - Studená voda - Harrachov	104 000	176 000,00	174 987,00	99,42	546,15
5151 6 - Studená voda - Lipnice	26 000	33 000,00	31 960,00	96,85	223,04
5151 - Studená voda CELKEM	1 800 000	1 825 000,00	1 822 912,75	99,89	104,90
5153 2 - Plyn - Kancelář	7 000 000	4 370 000,00	4 360 399,61	99,78	103,49
5153 4 - Plyn - Harrachov	820 000	670 000,00	666 290,33	99,45	150,65
5153 - Plyn CELKEM	7 820 000	5 040 000,00	5 026 689,94	99,74	107,97
5154 2 - Elektrická energie - Kancelář	16 550 000	22 361 000,00	22 359 034,35	99,99	153,11
5154 4 - Elektrická energie - Harrachov	360 000	547 000,00	546 148,06	99,84	164,20
5154 6 - Elektrická energie - Lipnice	900 000	1 052 000,00	1 051 563,00	99,96	126,60
5154 - Elektrická energie CELKEM	17 810 000	23 960 000,00	23 956 745,41	99,99	151,94
5156 - Pohonné hmoty a maziva CELKEM	3 000 000	2 387 000,00	2 386 807,44	99,99	132,75
5159 4 - Nákup ostatních paliv a energie - Harrachov	0	15 000,00	14 898,00	99,32	134,19
5159 6 - Nákup ostatních paliv a energie - Lipnice	0	18 000,00	17 583,00	97,68	129,64
5159 - Nákup ostatních paliv a energie CELKEM	0	33 000,00	32 481,00	98,43	131,89
515 - Výdaje na nákup vody, paliv a energie CELKEM	30 430 000	33 245 000,00	33 225 636,54	99,94	138,54

Pozn.: Údaje jsou v Kč.

Číslo a název rozpočtové položky	Rozpočet schválený	Rozpočet konečný	Čerpáno k 31.12.2022	% čerpání k 31.12.2022	Index 2022/2021
Třída 5 - Běžné výdaje					
5161 - Poštovní služby	300 000	5 000,00	2 180,00	43,60	4,14
5162 1 - Služby elektronických komunikací - poslanci	12 000 000	5 882 000,00	5 881 674,00	99,99	101,30
5162 2 - Služby elektronických komunikací - Kancelář	7 040 000	4 088 000,00	4 086 703,42	99,97	100,42
5162 4 - Služby elektronických komunikací - Harrachov	30 000	16 000,00	15 492,55	96,83	97,06
5162 6 - Služby elektronických komunikací - Lipnice	30 000	12 000,00	9 090,16	75,75	95,01
5162 - Služby elektronických komunikací CELKEM	19 100 000	9 998 000,00	9 992 960,13	99,95	100,93
5163 2 - Služby peněžních ústavů - Kancelář	4 300 000	2 753 000,00	2 750 845,00	99,92	101,56
5163 21 - Služby peněžních ústavů - Kancelář - pojištění zahraničních cest	160 000	17 000,00	16 731,00	98,42	159,74
5163 - Služby peněžních ústavů CELKEM	4 450 000	2 770 000,00	2 767 576,00	99,91	101,33
5164 1 - Nájemné - poslanci	62 952 359	52 357 359,00	52 356 856,41	100,00	94,74
5164 2 - Nájemné - Kancelář	11 000 000	24 697 848,60	24 327 967,97	99,99	75,48
5164 8 - Nájemné - CZ PRES 2022	0	25 495 185,19	25 495 185,19	100,00	
5164 - Nájemné CELKEM	73 952 359	102 550 392,79	102 180 009,57	99,64	116,79
5166 2 - Konzultační, poradenské a právní služby - Kancelář	2 200 000	3 075 000,00	3 074 413,06	99,98	60,53
5166 8 - Konzultační, poradenské a právní služby - CZ PRES 2022	0	61 000,00	61 000,00	100,00	
5166 - Konzultační, poradenské a právní služby CELKEM	2 200 000	3 136 000,00	3 135 413,06	99,98	61,73
5167 2 - Služby školení a vzdělávání - Kancelář	2 500 000	1 960 000,00	1 950 264,22	99,50	96,85
5167 8 - Služby školení a vzdělávání - CZ PRES 2022	0	1 722,14	1 722,14	100,00	
5167 - Služby školení a vzdělávání CELKEM	2 500 000	1 961 722,14	1 951 986,36	99,50	96,94
5168 2 - Zpracování dat a služby související s informačními a komunikačními technologiemi - Kancelář	7 196 600	32 946 600,00	32 940 245,04	99,98	104,86
5168 8 - Zpracování dat a služby související s informačními a komunikačními technologiemi - CZ PRES 2022	0	2 006,15	2 006,15	100,00	
5168 - Zpracování dat a služby související s informačními a komunikačními technologiemi CELKEM	7 196 600	32 948 606,15	32 942 251,19	99,98	104,86
5169 11 - Služby asistentů poslanců	121 200 000	114 075 000,00	113 907 015,01	99,99	93,66
5169 2 - Nákup služeb	69 739 527	65 779 527,00	65 731 880,96	99,93	92,75
5169 22 - Nákup stravenek	50 000	28 000,00	13 494,50	48,19	109,90
5169 23 - Tisk, foto a jiné služby	250 000	220 000,00	218 500,00	99,32	56,95
5169 25 - Překlady a tlumočení	1 500 000	1 550 000,00	1 548 283,97	99,89	477,70
5169 26 - Parkovné	500 000	20 000,00	4 442,00	22,21	2,21
5169 29 - Nákup služeb - květinářské práce	2 000 000	2 552 000,00	2 551 412,45	99,98	103,07
5169 3 - Nákup služeb	840 000	840 000,00	713 174,34	84,90	59,21
5169 4 - Nákup služeb - Harrachov	250 000	200 000,00	198 513,69	99,26	21,76
5169 5 - Nákup služeb - gastronomie	1 000 000	508 000,00	475 264,18	93,56	200,02
5169 6 - Nákup služeb - Lipnice	150 000	262 000,00	261 353,73	99,75	55,06
5169 8 - Nákup služeb - CZ PRES 2022 - Kancelář Senátu	0	8 000 000,00	8 000 000,00	100,00	
5169 81 - Nákup služeb - CZ PRES 2022	0	15 301 743,12	15 301 743,12	100,00	
5169 - Nákup ostatních služeb CELKEM	197 479 527	209 336 270,12	208 925 077,95	99,80	105,14
516 - Výdaje na nákup služeb CELKEM	307 178 486	362 705 991,20	361 897 454,26	99,78	107,26

Pozn.: Údaje jsou v Kč.

Číslo a název rozpočtové položky	Rozpočet schválený	Rozpočet konečný	Čerpáno k 31.12.2022	% čerpání k 31.12.2022	Index 2022/2021
5171 21 - Opravy a udržování automobilů	1 000 000	972 000,00	945 656,50	97,29	57,11
5171 22 - Opravy a udržování budov Kanceláře	29 264 494	60 463 027,02	60 462 612,51	100,00	62,64
5171 23 - Opravy a udržování inventáře	2 000 000	2 775 000,00	2 772 752,07	99,99	172,76
5171 24 - Udržování PC v regionech	500 000	515 000,00	514 623,65	99,93	197,23
5171 4 - Opravy a udržování - Harrachov	850 000	175 000,00	174 993,90	100,00	4,63
5171 6 - Opravy a udržování - Lipnice	850 000	224 000,00	219 243,72	97,88	24,14
5171 - Opravy a udržování CELKEM	34 464 494	65 124 027,02	65 089 882,35	99,95	62,24
5172 - Podlimitní programové vybavení CELKEM	200 000	240 000,00	237 754,20	99,06	188,36
5173 11 - Cestovné - valutové výdaje poslanci	6 800 000	2 850 000,00	2 779 832,75	97,54	540,50
5173 121 - Cestovné - letenky poslanci	7 333 334	6 663 334,00	6 659 363,41	99,94	599,22
5173 122 - Cestovné - ubytování poslanci	4 290 667	3 560 667,00	3 309 390,56	92,94	526,20
5173 13 - Cestovné - výjezdní zasedání poslanci	933 333	133 333,00	39 386,00	29,54	51,13
5173 16 - Ostatní cestovní náhrady (zahraniční delegace)	333 333	333 333,00	0,00	0,00	0,00
5173 1 - Cestovné - poslanci CELKEM	19 690 667	13 540 667,00	12 787 972,72	94,44	533,15
5173 21 - Cestovné - valutové výdaje Kancelář	1 833 334	2 714 334,00	2 711 885,76	99,91	239,01
5173 221 - Cestovné - letenky Kancelář	2 533 334	3 333 334,00	3 316 794,85	99,50	893,64
5173 222 - Cestovné - ubytování Kancelář	1 900 000	1 900 000,00	1 756 897,93	92,47	551,68
5173 23 - Cestovné - tuzemské Kancelář	300 000	300 000,00	179 022,00	59,67	68,82
5173 24 - Cestovné - výjezdní zasedání Kancelář	100 000	100 000,00	17 351,00	17,35	56,91
5173 2 - Cestovné - Kancelář CELKEM	6 666 668	8 347 668,00	7 981 951,54	95,62	377,42
5173 - Cestovné CELKEM	26 357 335	21 888 335,00	20 769 924,26	94,89	460,18
5175 1 - Pohoštění - přijetí zahraničních delegací	1 030 000	485 000,00	463 502,84	95,57	160,09
5175 21 - Pohoštění - Kancelář	2 635 000	2 445 000,00	2 401 945,66	98,24	113,07
5175 23 - Pohoštění - oběd vlády	45 000	45 000,00	19 123,00	42,50	82,66
5175 24 - Pohoštění - semináře	55 000	55 000,00	20 167,00	36,67	427,72
5175 8 - Pohoštění - CZ PRES 2022	0	219 573,00	219 573,00	100,00	
5175 - Pohoštění CELKEM	3 765 000	3 249 573,00	3 124 311,50	96,15	127,96
5176 - Účastnické úplaty na konference CELKEM	100 000	42 000,00	41 799,12	99,52	3 240,24
5179 - Ostatní nákupy jiné než určené CELKEM	25 000	5 000,00	3 732,00	74,64	420,74
517 - Výdaje na ostatní nákupy CELKEM	64 911 829	90 548 935,02	89 267 403,43	98,58	79,94
5182 - Převody vlastní pokladně CELKEM	280 000	170 000,00	0,00	0,00	
5189 - Vratky jistot CELKEM	200 000	0,00	0,00	0,00	
518 - Výdaje na netransferové převody uvnitř rozpočtové jednotky, na převzaté povinnosti a na jistoty CELKEM	480 000	170 000,00	0,00	0,00	
5192 11 - Poskytnuté neinvestiční příspěvky poslaneckým klubům	17 575 000	18 145 000,00	18 127 819,97	99,91	94,65
5192 2 - Náhrady za pracovní úrazy - Kancelář	10 000	83 780,00	79 113,00	94,43	
5192 21 - Poskytnuté náhrady - zahraniční stážisté	0	71 000,00	68 282,00	96,17	
5192 22 - Náklady soudního řízení	0	15 000,00	14 342,00	95,61	338,65
5192 23 - Poskytnuté náhrady ostatní	0	11 220,00	11 220,00	100,00	8,73
5192 5 - Náhrady za pracovní úrazy - gastronomie	10 000	0,00	0,00		
5192 - Poskytnuté náhrady CELKEM	17 595 000	18 326 000,00	18 300 776,97	99,86	94,90

5194 - Výdaje na věcné dary CELKEM	1 000 000	1 565 000,00	1 584 433,02	99,96	340,37
5196 12 - Neinvestiční příspěvky - odborné práce pro poslance	50 436 000	48 518 000,00	48 506 668,90	99,98	100,68
5196 13 - Paušální náhrady výdajů poslanců	130 123 000	119 978 000,00	119 977 044,00	100,00	95,83
5196 14 - Neinvestiční příspěvky - kancelářský materiál poslanci	5 280 000	5 493 000,00	5 492 600,00	99,99	113,16
5196 15 - Individuální nájemné poslanců	25 338 000	24 478 000,00	24 470 376,70	99,97	106,98
5196 - Náhrady a příspěvky související s výkonem ústavní funkce a funkce soudce CELKEM	211 177 000	198 467 000,00	198 446 689,60	99,99	98,57
519 - Výdaje související s neinvestičními nákupy, příspěvky, náhrady a výdaje na věcné dary CELKEM	229 772 000	218 358 000,00	218 311 899,59	99,98	98,75
5342 - Základní příděli fondu kulturních a sociálních potřeb a sociálnímu fondu obcí a krajů CELKEM	4 544 886	4 979 869,00	4 978 264,44	99,97	108,77
5362 - Platby daní státnímu rozpočtu CELKEM	2 500 000	1 970 000,00	49 286,30	2,50	2,37
5363 - Úhrady sankcí jiným rozpočtům CELKEM	0	10 000,00	9 529,00	95,29	
5365 - Platby daní krajům, obcím a státním fondům CELKEM	80 000	2 652 000,00	2 650 760,00	99,95	3 847,26
536 - Ostatní neinvestiční transfery jiným rozpočtům a platby daní CELKEM	2 560 000	4 632 000,00	2 709 585,30	58,50	126,04
5424 - Náhrady mezd a příspěvky v době nemoci nebo karantény CELKEM	800 000	1 890 000,00	1 878 319,00	99,38	126,75
5512 - Neinvestiční transfery nadnárodním orgánům CELKEM	50 000	26 000,00	25 787,16	99,18	96,94
5532 - Ostatní neinvestiční transfery do zahraničí CELKEM	50 000	45 000,00	43 146,14	95,88	128,04
5541 - Členské příspěvky mezinárodním vládním organizacím CELKEM	1 850 000	1 886 000,00	1 885 625,48	99,98	100,15
5542 - Členské příspěvky mezinárodním nevládním organizacím CELKEM	100 000	15 000,00	14 175,48	94,50	67,90
Třída 5 - BĚŽNÉ VÝDAJE kapitoly 302 - CELKEM	1 430 306 752	1 533 570 540,17	1 488 646 931,36	97,07	105,10

Pozn.: Údaje jsou v Kč.

KAPITÁLOVÉ VÝDAJE

Číslo a název rozpočtové položky	Rozpočet schválený	Rozpočet konečný	Čerpáno k 31.12.2022	% čerpání k 31.12.2022	Index 2022/2021
6111 2 - Programové vybavení - Informatika	500 000	6 500 000,00	6 076 775,03	93,49	135,59
6111 21 - Programové vybavení - audio-video	0	0,00	0,00		
6111 22 - Programové vybavení - manažer kybernetické bezpečnosti	0	0,00	0,00		
6111 23 - Programové vybavení - ostatní	690 000	690 000,00	494 406,00	71,65	
6111 - Programové vybavení CELKEM	1 190 000	7 190 000,00	6 571 181,03	91,39	146,62
6121 21 - Nerudova	5 609 675	5 609 675,00	27 830,00	0,50	
6121 22 - Sněmovni	5 698 325	16 832 328,68	12 273 126,83	72,91	54,76
6121 24 - Harrachov	0	0,00	0,00		
6121 26 - Lihnice	0	0,00	0,00		0,00
6121 27 - Malostranské náměstí	4 200 000	4 200 000,00	0,00	0,00	
6121 - Stavby CELKEM	15 508 000	26 842 003,68	12 300 956,83	46,17	54,15
6122 2 - Stroje, přístroje a zařízení	1 000 000	1 000 000,00	220 814,53	22,08	178,09
6122 21 - Kancelářská technika	0	0,00	0,00		0,00
6122 211 - Nábýtek	1 350 000	1 245 000,00	147 861,00	11,88	117,14
6122 22 - Inventář	0	105 000,00	105 000,00	100,00	
6122 25 - Vybavení gastronomie	785 000	785 000,00	138 787,00	17,68	42,24
6122 28 - Audio-video	5 082 000	5 082 000,00	0,00	0,00	
6122 - Stroje, přístroje a zařízení CELKEM	8 217 000	8 217 000,00	612 462,53	7,45	13,93
6123 - Dopravní prostředky CELKEM	660 000	660 000,00	0,00	0,00	0,00
6125 2 - Výpočetní technika	6 500 000	6 500 000,00	1 030 552,47	15,85	13,28
6125 21 - Hlasovací zařízení	0	0,00	0,00		
6125 - Informační a komunikační technologie CELKEM	6 500 000	6 500 000,00	1 030 552,47	15,85	13,28
6127 - Kulturní předměty CELKEM	425 000	425 000,00	0,00	0,00	
Třída 6 - KAPITÁLOVÉ VÝDAJE kapitoly 302 CELKEM	32 500 000	49 634 003,68	20 515 152,86	41,33	46,67
VÝDAJE kapitoly 302 - Poslanecká sněmovna Parlamentu CELKEM	1 462 806 752	1 583 204 543,85	1 509 162 084,22	95,32	103,34

Pozn.: Údaje jsou v Kč.

Peněžní dopady válečného konfliktu na Ukrajině na hospodaření státního rozpočtu v roce 2022 (tis. Kč)

Kapitola (3místný kód)	Kapitola (krátký název)	Měrov programový/veřejná náplň opatření/specifické pomoci či výdaje	Položka rozpočtové skladby (4místný kód)	Položka rozpočtové skladby (název)	Městroj (3místný kód)	Městroj (název)	Skutečnost
302	PSP	Výdaje na materiální pomoc - léky	5133	Léky z zdravotnických materiálů	000	bez městroje	2,0
302	PSP	Výdaje na materiální pomoc - drogerie, hygienické potřeby, hotelová obuv, termosky	5139	Nákup materiálu jiné než zdravotního	000	bez městroje	118,0
302	PSP	Výdaje na bezpečnostní strážnictví	5139	Nákup materiálu jiné než zdravotního	000	bez městroje	180,0
302	PSP	Výdaje na elektrickou energii	5154	Elektrická energie	000	bez městroje	1 122,0
302	PSP	Výdaje na operny požárního zařízení	5151	Studijní voda	000	bez městroje	39,0
302	PSP	Výdaje na opravy polikoveného zařízení	5169	Nákup ostatních služeb	000	bez městroje	108,0
302	PSP	Výdaje na opravy polikoveného zařízení	5171	Opravy a udržování	000	bez městroje	9,0
302	PSP	Přísy zaměstnanců, kteří se o ubytované osoby v obou provozně-údržbových zařízeních Poslanecké sněmovny starali.	5134	Přídio, oděv a obuv	000	bez městroje	1,0
302	PSP	Výdaje na ostatní služby za provedenou práci	5013	Právy zaměstnanců v pracovním poměru	000	bez městroje	7 081,0
302	PSP	Přidělování - sociální zabezpečení	5023	Ostatní osobní výdaje	000	bez městroje	231,0
302	PSP	Přidělování - zdravotní pojištění	5031	Početné polistné na sociální zabezpečení	000	bez městroje	1 800,0
302	PSP	Přidělování - zdravotní pojištění	5032	Početné polistné na veřejné zdravotní pojištění	000	bez městroje	600,0
302	PSP	Přidělování - záložní příloha PČSP	5042	Záložní příloha PČSP	000	bez městroje	1 00,0
302	PSP	CELKEM					11 420,0
302	PSP	Výdaje na ubytování - ztráta příjmů	2111	Příjem z poskytování služeb, výrobků, prac	000	bez městroje	-7 438,0

Pozn. - Uveďte prosím výdaje kapitoly státního rozpočtu, které přímo souvisí s důsledky válečného konfliktu na Ukrajině. V případě potřeby a doplňující informací, uveďte je ve tabulce vedle tabulky záporné číslo představuje negativní dopad na příjmy kapitoly

V případě dotazů se obraťte na MF, oddělení Přímého státního rozpočtu, Ing. Jan Pavlíček, jan.pavlicek@mfc.cz, tel.: 257042280

Výdaje související s předsednictvím České republiky v Radě Evropské unie

Datum výběru: 06.03.2023, čas výběru: 09:33:40

Řádk	Kapitola	Funkční místo	Zdroj	KS	Pr	Roční částka položka	EDS/SANV/ZSD	Ukaz	Konečný rozpočet	Kulturní rozpočet	Chroměné rozpočty	Čistý rozpočet	Nákladnost	Akumul. odpovědnosti rozpočet	Očíslované příjmy	Stav
2022	302	3020001	4100000	5010020011	611100	5041			123 553,20	0,00	0,00	0,00	0,00	123 553,20	0,00	0,00
2022	302	3020001	4100000	5010020011	611100	5157			18 791,00	0,00	0,00	0,00	0,00	18 791,00	0,00	0,00
2022	302	3020001	4100000	5010020011	611100	5159			2 856 434,75	0,00	0,00	0,00	0,00	2 856 434,75	0,00	0,00
2022	302	3020001	4100000	5010020011	611100	5164			25 495 185,19	0,00	0,00	0,00	0,00	25 495 185,19	0,00	0,00
2022	302	3020001	4100000	5010020011	611100	5166			61 000,00	0,00	0,00	0,00	0,00	61 000,00	0,00	0,00
2022	302	3020001	4100000	5010020011	611100	5167			1 722,14	0,00	0,00	0,00	0,00	1 722,14	0,00	0,00
2022	302	3020001	4100000	5010020011	611100	5168			2 006,15	0,00	0,00	0,00	0,00	2 006,15	0,00	0,00
2022	302	3020001	4100000	5010020011	611100	5169			15 301 743,12	0,00	0,00	0,00	0,00	15 301 743,12	0,00	0,00
2022	302	3020001	4100000	5010020011	611100	5169			8 000 000,00	0,00	0,00	0,00	0,00	8 000 000,00	0,00	0,00
2022	302	3020001	4100000	5010020011	611100	5175			213 573,00	0,00	0,00	0,00	0,00	213 573,00	0,00	0,00
									57 090 070,55	0,00	0,00	0,00	0,00	57 090 070,55	0,00	0,00



Dopady opatření souvisejících s řešením epidemie COVID-19 na výdaje státního rozpočtu v roce 2022 (tis. Kč)

Kapitola (kód)	Kapitola (krátký název)	Název programu/věcná náplň opatření/specifikace pomoci či výdaje	Položka rozpočtové skladby (4místný kód)	Položka rozpočtové skladby (název)	Nástroj (3místný kód)	Nástroj (název)	Skutečnost
302	PSP						

Pozn.: Vypíšte prosím všechny výdaje, které mají jednoznačnou souvislost s dopady epidemie COVID-19, tj. nejen dopady opatření, programů, které byly realizovány prostřednictvím rezerv kapitoly VPS, ale i výdaje realizované vlastních rozpočtových zdrojů (vč. přesunů z jiných kapitol) a vyvolané zvýšenou potřebou prostředků v důsledku změny ekonomické, sociální, zdravotní či administrativní situace v souvislosti s epidemií (např. vyšší objemy nákupů ochranných pomůcek a jiného materiálu, vyplacených sociálních dávek, mimárodních finančních ohodnocení zaměstnanců, humanitární pomoci, vynucené změny v informačních systémech apod.). U výdajů, u kterých nelze jednoznačně určit jejich výši či požadovanou strukturu, uveďte prosím maximálně možný detail s případným komentářem.

V případě dotazů se obraťte na MF, oddělení Piněni státního rozpočtu, Ing. Jan Pavlíček, jan.pavlicek@mjcr.cz, tel.: 257042280

Návod k vyplnění tabulky:

Kapitola (kód)	Kapitola (krátký název)	Název programu/věcná náplň opatření/specifikace pomoci či výdaje	Položka rozpočtové skladby (4místný kód)	Položka rozpočtové skladby (název)	Nástroj (3místný kód)	Nástroj (název)	Skutečnost
zde uvádějte číselný kód kapitoly	zde uvádějte stručně konkrétní věcnou náplň výdaje - např. Program Antivirus A, A+, B; COVID-Kultura; nákup ochranných pomůcek; nákup materiálu; platba ošetřovného; platba nemocenského, odměny zaměstnancům ve zdravotnictví - lůžková péče; úprava software ADIS a pod.; <i>nikoli tedy neurčitě specifikace typu "výdaj v souvislosti s COVID-19" apod.</i>	zde uveďte číselné číslo položky dle rozpočtové skladby např. 5213	zde uveďte název položky dle rozpočtové skladby, např. Neinvestiční transfery podnikatelům	zde uveďte číslo nástroje dle číselníku IJSP - např. 000, 104	zde uveďte název nástroje - např. bez nástroje, OP Zaměstnanost 2014+	zde uveďte částku v tis. Kč	



Rozhodný den: 31.12.2022 datum výběru: 01.03.2023 , čas výběru: 19:42:47

Rok	Kapitola	Fin.místo	Zdroj	PVS	Par.	Rozpočtová položka	EDS/SMV/SZED	Účet	Konečný rozpočet	Návrhy ROP	Čerpání rezervace	Skutečnost	Očekávané příjmy	Status
2022	302	3020001	1100000	1030040010	000000	2111			0,00	0,00	0,00	17 866 086,92	0,00	0,00
2022	302	3020001	1100000	1030040010	000000	2112			0,00	0,00	0,00	41 667,00	0,00	0,00
2022	302	3020001	1100000	1030040010	000000	2132			0,00	0,00	0,00	1 351 826,91	0,00	0,00
2022	302	3020001	1100000	1030040010	000000	2322			0,00	0,00	0,00	0,00	0,00	0,00
2022	302	3020001	1100000	1030040010	000000	2324			0,00	0,00	0,00	459 730,49	0,00	0,00
2022	302	3020001	1100000	1030040010	000000	2329			0,00	0,00	0,00	63 140,00	0,00	0,00
										- 0,00	- 0,00	- 19 802 455,32	- 0,00	- 0,00



Rozhodný den: 31.12.2022 datum výběru: 01.03.2023 , čas výběru: 19:44:34

Rok	Kapitola	Fin.místo	Zdroj	PVS	Par.	Rozpočtové položka	EDS/SIMV/SZED	Účel	Konečný rozpočet	Návrtvý ROP	Čerpání rezervace	Skutečnost	Očekávané příjmy	Status
2022	302	3020001	1100000	5010010011	611100	5011		223980032	5 186 318,00	0,00	0,00	5 186 318,00	0,00	0,00
2022	302	3020001	4100000	5010010011	611100	5011			18 000 000,00	0,00	0,00	18 000 000,00	0,00	0,00
2022	302	3020001	1100000	5010010011	611100	5011			225 797 099,00	0,00	0,00	225 716 904,00	0,00	0,00
2022	302	3020001	1100000	5010010011	611100	5021			8 736 210,00	0,00	0,00	8 162 401,00	0,00	0,00
2022	302	3020001	1100000	5010010011	611100	5022			276 519 100,00	0,00	0,00	259 018 300,00	0,00	0,00
2022	302	3020001	1100000	5010010011	611100	5024			109 094,00	0,00	0,00	0,00	0,00	0,00
2022	302	3020001	1100000	5010010011	611100	5026			86 535 000,00	0,00	0,00	48 371 396,00	0,00	0,00
2022	302	3020001	1100000	5010010011	611100	5031		223980032	1 288 687,00	0,00	0,00	1 288 687,00	0,00	0,00
2022	302	3020001	1100000	5010010011	611100	5031			126 741 000,00	0,00	0,00	123 485 539,00	0,00	0,00
2022	302	3020001	4100000	5010010011	611100	5031			2 480 000,00	0,00	0,00	2 480 000,00	0,00	0,00
2022	302	3020001	1100000	5010010011	611100	5032		223980032	467 669,00	0,00	0,00	467 669,00	0,00	0,00
2022	302	3020001	4100000	5010010011	611100	5032			900 000,00	0,00	0,00	900 000,00	0,00	0,00
2022	302	3020001	1100000	5010010011	611100	5032			45 994 718,00	0,00	0,00	45 062 833,00	0,00	0,00
2022	302	3020001	4100000	5010020011	611100	5041			123 565,20	0,00	0,00	123 565,20	0,00	0,00
2022	302	3020001	1100000	5010010011	611100	5041			558 000,00	0,00	0,00	555 886,10	0,00	0,00
2022	302	3020001	1100000	5010010011	611100	5042			1 258 000,00	0,00	0,00	1 255 557,50	0,00	0,00
2022	302	3020001	1100000	5010010011	611100	5133			165 000,00	0,00	0,00	144 990,00	0,00	0,00
2022	302	3020001	1100000	5010010011	611100	5134			345 000,00	0,00	0,00	336 587,45	0,00	0,00
2022	302	3020001	1100000	5010010011	611100	5136			2 563 000,00	0,00	0,00	2 562 354,75	0,00	0,00
2022	302	3020001	4100000	5010020011	611100	5137			18 791,00	0,00	0,00	18 791,00	0,00	0,00
2022	302	3020001	1100000	5010010011	611100	5137			7 442 000,00	0,00	0,00	7 440 346,06	0,00	0,00
2022	302	3020001	1100000	5010010011	611100	5138			515 000,00	0,00	0,00	514 404,00	0,00	0,00
2022	302	3020001	4100000	5010020011	611100	5139			2 856 434,75	0,00	0,00	2 856 434,75	0,00	0,00
2022	302	3020001	1100000	5010010011	611100	5139			20 443 059,00	0,00	0,00	20 430 670,73	0,00	0,00
2022	302	3020001	1100000	5010010011	611100	5151			1 825 000,00	0,00	0,00	1 822 912,75	0,00	0,00
2022	302	3020001	1100000	5010010011	611100	5153			5 040 000,00	0,00	0,00	5 026 689,94	0,00	0,00
2022	302	3020001	1100000	5010010011	611100	5154			23 960 000,00	0,00	0,00	23 956 745,41	0,00	0,00
2022	302	3020001	1100000	5010010011	611100	5156			2 387 000,00	0,00	0,00	2 386 807,44	0,00	0,00

Rok	Kapitola	Fin.místo	Zdroj	PVS	Par.	Rozpočtová položka	EDS/SMV/SZED	Účel	Konkrtný rozpočet	Návrhy ROP	Čerpání rezervace	Skutčnost	Očekávané příjmy	Status
2022	302	3020001	1100000	5010010011	611100	5159			33 000,00	0,00	0,00	32 481,00	0,00	
2022	302	3020001	1100000	5010010011	611100	5161			5 000,00	0,00	0,00	2 180,00	0,00	
2022	302	3020001	1100000	5010010011	611100	5162			9 998 000,00	0,00	0,00	9 992 980,13	0,00	
2022	302	3020001	1100000	5010010011	611100	5163			2 770 000,00	0,00	0,00	2 767 576,00	0,00	
2022	302	3020001	1100000	5010010011	611100	5164			77 055 207,60	0,00	0,00	76 684 824,38	0,00	
2022	302	3020001	4100000	5010020011	611100	5164			25 495 185,19	0,00	0,00	25 495 185,19	0,00	
2022	302	3020001	1100000	5010010011	611100	5166			3 075 000,00	0,00	0,00	3 074 413,06	0,00	
2022	302	3020001	4100000	5010020011	611100	5166			61 000,00	0,00	0,00	61 000,00	0,00	
2022	302	3020001	4100000	5010020011	611100	5167			1 722,14	0,00	0,00	1 722,14	0,00	
2022	302	3020001	1100000	5010010011	611100	5167			1 960 000,00	0,00	0,00	1 950 264,22	0,00	
2022	302	3020001	4100000	5010020011	611100	5168			2 006,15	0,00	0,00	2 006,15	0,00	
2022	302	3020001	1100000	5010010011	611100	5168			32 946 600,00	0,00	0,00	32 940 245,04	0,00	
2022	302	3020001	1100000	5010010011	611100	5169			8 000 000,00	0,00	0,00	8 000 000,00	0,00	
2022	302	3020001	1100000	5010010011	611100	5169			186 034 527,00	0,00	0,00	185 623 334,83	0,00	
2022	302	3020001	4100000	5010020011	611100	5169			15 301 743,12	0,00	0,00	15 301 743,12	0,00	
2022	302	3020001	1100000	5010010011	611100	5171			40 771 645,40	0,00	0,00	40 737 500,73	0,00	
2022	302	3020001	4100000	5010020011	611100	5171			24 352 381,62	0,00	0,00	24 352 381,62	0,00	
2022	302	3020001	1100000	5010010011	611100	5172			240 000,00	0,00	0,00	237 754,20	0,00	
2022	302	3020001	1100000	5010010011	611100	5173			21 886 335,00	0,00	0,00	20 769 924,26	0,00	
2022	302	3020001	4100000	5010020011	611100	5175			219 573,00	0,00	0,00	219 573,00	0,00	
2022	302	3020001	1100000	5010010011	611100	5175			3 030 000,00	0,00	0,00	2 904 738,50	0,00	
2022	302	3020001	1100000	5010010011	611100	5176			42 000,00	0,00	0,00	41 799,12	0,00	
2022	302	3020001	1100000	5010010011	611100	5179			5 000,00	0,00	0,00	3 732,00	0,00	
2022	302	3020001	1100000	5010010011	611100	5182			170 000,00	0,00	0,00	0,00	0,00	
2022	302	3020001	1100000	5010010011	611100	5189			0,00	0,00	0,00	0,00	0,00	
2022	302	3020001	1100000	5010010011	611100	5192			18 326 000,00	0,00	0,00	18 300 776,97	0,00	
2022	302	3020001	1100000	5010010011	611100	5194			1 565 000,00	0,00	0,00	1 564 433,02	0,00	
2022	302	3020001	1100000	5010010011	611100	5196			198 467 000,00	0,00	0,00	198 446 689,60	0,00	
2022	302	3020001	1100000	5010010011	611100	5342		223980032	103 928,00	0,00	0,00	103 928,00	0,00	

Rok	Kapitola	Fin.místo	Zdroj	PVS	Par.	Rozpočtová položka	EDS/SMV/SZED	Účel	Konečný rozpočet	Návrhy ROP	Čerpání rezervace	Skutečnost	Očekávané příjmy	Status
2022	302	3020001	1100000	5010010011	611100	5342			4 515 943,00	0,00	0,00	4 514 338,44	0,00	
2022	302	3020001	4100000	5010010011	611100	5342			360 000,00	0,00	0,00	360 000,00	0,00	
2022	302	3020001	1100000	5010010011	611100	5362			1 970 000,00	0,00	0,00	49 296,30	0,00	
2022	302	3020001	1100000	5010010011	611100	5363			10 000,00	0,00	0,00	9 529,00	0,00	
2022	302	3020001	1100000	5010010011	611100	5365			2 652 000,00	0,00	0,00	2 650 760,00	0,00	
2022	302	3020001	1100000	5010010011	611100	5424			1 890 000,00	0,00	0,00	1 876 318,00	0,00	
2022	302	3020001	1100000	5010010011	611100	5512			26 000,00	0,00	0,00	25 787,16	0,00	
2022	302	3020001	1100000	5010010011	611100	5532			45 000,00	0,00	0,00	43 146,14	0,00	
2022	302	3020001	1100000	5010010011	611100	5541			1 886 000,00	0,00	0,00	1 885 625,48	0,00	
2022	302	3020001	1100000	5010010011	611100	5542			15 000,00	0,00	0,00	14 175,48	0,00	
2022	302	3020001	4100000	5010010011	611100	6111		002V011002201	6 000 000,00	0,00	0,00	6 000 000,00	0,00	
2022	302	3020001	1100000	5010010011	611100	6111		002V011002201	1 190 000,00	0,00	0,00	571 181,03	0,00	
2022	302	3020001	4100000	5010010011	611100	6121		002V012002203	11 134 003,68	0,00	0,00	11 134 003,68	0,00	
2022	302	3020001	1100000	5010010011	611100	6121		002V012002203	15 508 000,00	0,00	0,00	1 168 953,15	0,00	
2022	302	3020001	1100000	5010010011	611100	6122		002V012002202	8 217 000,00	0,00	0,00	612 462,53	0,00	
2022	302	3020001	1100000	5010010011	611100	6123		002V012002204	660 000,00	0,00	0,00	0,00	0,00	
2022	302	3020001	1100000	5010010011	611100	6125		002V011002201	6 500 000,00	0,00	0,00	1 030 552,47	0,00	
2022	302	3020001	1100000	5010010011	611100	6127		002V012002205	425 000,00	0,00	0,00	0,00	0,00	
									= 1 563 204 543,85	= 0,00	= 0,00	= 1 509 162 064,22	= 0,00	



Plnění závazných ukazatelů (tis. Kč)

kapitola: 302 Poslanecká sněmovna Parlamentu
období: 12.2022

Tabulka č. 1a
vygenerováno: 02.02.2023

Ukazatel	2021		2022					Plnění (%)	
	Skutečnost	Schválený rozpočet	Rozpočet po změnách	Konečný rozpočet	Skutečnost	z toho mimorozpočtové zdroje	k rozpočtu po změnách	ke konečnému rozpočtu	
Souhrnné ukazatele									
Příjmy celkem	14 496,99	15 600,00	15 600,00		19 802,46		126,9		
Výdaje celkem	1 460 386,76	1 462 806,75	1 477 863,35	1 583 204,54	1 509 162,08	107 306,41	102,1	95,3	
Specifické ukazatele - příjmy									
Daňové příjmy									
Nedaňové příjmy, kapitálové příjmy a přijaté transfery celkem	14 496,99	15 600,00	15 600,00		19 802,46		126,9		
v tom: ostatní nedaňové příjmy, kapitálové příjmy a přijaté transfery celkem	14 496,99	15 600,00	15 600,00		19 802,46		126,9		
Specifické ukazatele - výdaje									
Výdaje Poslanecké sněmovny Parlamentu ČR									
v tom: výdaje spojené s výkonem předsednictví ČR v Radě Evropské unie	1 460 386,76	1 462 806,75	1 477 863,35	1 583 204,54	1 509 162,08	107 306,41	102,1	95,3	
ostatní výdaje Poslanecké sněmovny Parlamentu ČR		1 462 806,75	1 469 863,35	1 531 124,52	1 457 082,06	63 226,39	99,1	95,2	
Průřezové ukazatele									
Platy zaměstnanců a ostatní platby za provedenou práci	497 293,23	579 143,64	584 339,96	600 892,82	564 455,32	18 000,00	96,6	93,9	
Povinné pojistné placené zaměstnavatelem	166 570,14	173 224,85	174 981,21	177 872,07	173 684,73	3 380,00	99,3	97,6	
Základní příděl fondu kulturních a sociálních potřeb	4 576,66	4 544,89	4 648,81	4 979,87	4 978,26	360,00	107,1	100,0	
Platy zaměstnanců v pracovním poměru vyjma zaměstnanců na služebních místech	228 833,19	227 244,24	232 440,56	248 993,42	248 913,22	18 000,00	107,1	100,0	
Platy zaměstnanců na služebních místech dle zákona o státní službě									
Výdaje vedené v informačním systému programového financování EDS/SMVS celkem	43 960,44	32 500,00	32 500,00	49 634,00	20 515,15	17 134,00	63,1	41,3	

Zdroj: ISSP

Kontroloval: Ing. Mgr. Nada Formanová, 257174301, formanovan@psp.cz
(jméno a příjmení, telefon, email)

Plnění závazných ukazatelů v uplynulých 5 letech (tis. Kč)

kapitola: 302 Poslanecká sněmovna Parlamentu

období: 12.2018 – 12.2022

Tabulka č. 1b

vygenerováno: 02.02.2023

Ukazatel	Skutečnost					Meziroční index				
	2018	2019	2020	2021	2022	2019/2018	2020/2019	2021/2020	2022/2021	2022/2018
Southmné ukazatele										
Příjmy celkem	18 508,61	19 151,15	15 626,98	14 496,99	19 802,46	103,5	81,6	92,8	136,6	136,6
Výdaje celkem	1 309 316,58	1 353 885,29	1 345 130,70	1 460 386,76	1 509 162,08	103,4	99,4	108,6	103,3	103,3
Specifické ukazatele - příjmy										
Daňové příjmy	18 508,61	19 151,15	15 626,98	14 496,99	19 802,46	103,5	81,6	92,8	136,6	136,6
Nedaňové příjmy, kapitálové příjmy a přijaté transfery celkem	18 508,61	19 151,15	15 626,98	14 496,99	19 802,46	103,5	81,6	92,8	136,6	136,6
v tom: ostatní nedaňové příjmy, kapitálové příjmy a přijaté transfery celkem										
Specifické ukazatele - výdaje										
Výdaje Poslanecké sněmovny Parlamentu ČR	1 309 316,58	1 353 885,29	1 345 130,70	1 460 386,76	1 509 162,08	103,4	99,4	108,6	103,3	103,3
v tom: výdaje spojené s výkonem předsednictví ČR v Radě Evropské unie					52 080,02					
ostatní výdaje Poslanecké sněmovny Parlamentu ČR					1 457 082,06					
Průřezové ukazatele										
Platy zaměstnanců a ostatní platby za provedenou práci	495 413,61	470 627,17	488 235,42	497 293,23	564 465,32	95,0	103,7	101,9	113,5	113,5
Povinné pojistné placené zaměstnavatelem	150 618,19	158 684,49	164 288,32	166 570,14	173 684,73	105,4	103,5	101,4	104,3	104,3
Základní příděli fondu kulturních a sociálních potřeb	4 375,20	4 475,20	4 408,00	4 576,66	4 978,26	102,3	98,5	103,8	108,8	108,8
Platy zaměstnanců v pracovním poměru výjma zaměstnanců na služebních místech	218 759,93	223 759,96	220 400,18	228 833,19	248 913,22	102,3	98,5	103,8	108,8	108,8
Platy zaměstnanců na služebních místech dle zákona o státní službě										
Výdaje vedené v informačním systému programového financování EDS/SMVS celkem	39 047,52	28 992,40	35 865,84	43 960,44	20 515,15	74,2	123,7	122,6	46,7	46,7

Zdroj: IISPP

Kontroloval: Ing. Mgr. Naďa Formanová, 257174301, formanovan@psp.cz

(jméno a příjmení, telefon, email)

Příjmy v druhovém třídění (tis. Kč)
kapitola: 302 Poslanecká sněmovna Parlamentu
období: 12.2022

Tabulka č. 2a
vygenerováno: 02.02.2023

	2021		2022		Plnění k rozpočtu po změnách (%)	Rozdíl skutečností
	Skutečnost	Schválený rozpočet	Rozpočet po změnách	Skutečnost		
Třída						
2	14 496,99	15 600,00	15 600,00	19 802,46	126,9	5 305,46
Seskupení						
21	13 684,89	14 900,00	14 900,00	19 279,58	129,4	5 594,70
22	90,84					-90,84
23	721,27	700,00	700,00	522,87	74,7	-198,40
Podseskupení						
211	12 261,39	13 600,00	13 600,00	17 927,76	131,8	5 666,36
213	1 423,49	1 300,00	1 300,00	1 351,83	104,0	-71,66
221	90,84					-90,84
232	721,27	700,00	700,00	522,87	74,7	-198,40
Položka						
2111	12 256,70	13 600,00	13 600,00	17 886,09	131,5	5 629,39
2112	4,69			41,67		36,97
2132	1 423,49	1 300,00	1 300,00	1 351,83	104,0	-71,66
2212	90,84					-90,84
2322	456,78	50,00	50,00			-456,78
2324	190,87	600,00	600,00	459,73	76,6	268,86
2329	73,62	50,00	50,00	63,14	126,3	-10,48

Zdroj: IISSP

Kontroloval: Ing. Mgr. Naďa Formanová, 257174301, formanovan@psp.cz
(jméno a příjmení, telefon, email)

Příjmy v druhovém třídění v uplynulých 5 letech (tis. Kč)

kapitola: 302 Poslanecká sněmovna Parlamentu
období: 12.2018 - 12.2022

Tabulka č. 2b
vygenerováno: 02.02.2023

Třída	Skutečnost					Meziroční index			
	2018	2019	2020	2021	2022	2019/2018	2020/2019	2021/2020	2022/2021
	2	18 508,61	19 151,15	15 626,98	14 496,99	19 802,46	103,5	81,6	92,8
Seskupení									
21	17 651,59	18 648,27	13 939,66	13 684,89	19 279,58	105,6	74,8	98,2	140,9
22			1,69	90,84				5 361,1	
23	857,01	502,89	1 685,63	721,27	522,87	58,7	335,2	42,8	72,5
Podskupení									
211	16 356,27	17 225,46	12 527,63	12 261,39	17 927,76	105,3	72,7	97,9	146,2
213	1 295,33	1 422,81	1 412,03	1 423,49	1 351,83	109,8	99,2	100,8	95,0
221			1,69	90,84				5 361,1	
231	82,32	2,98				3,6			
232	774,69	499,90	1 685,63	721,27	522,87	64,5	337,2	42,8	72,5
Polozka									
2111	16 356,27	17 225,46	12 527,63	12 256,70	17 886,09	105,3	72,7	97,8	145,9
2112				4,69	41,67				887,7
2132	1 295,33	1 422,81	1 412,03	1 423,49	1 351,83	109,8	99,2	100,8	95,0
2212			1,69	90,84				5 361,1	
2310	82,32	2,98				3,6			
2322	154,10	186,62	110,13	456,78		121,1	59,0	414,7	
2324	563,39	243,89	1 103,22	190,87	459,73	43,3	452,3	17,3	240,9
2329	57,20	69,39	472,27	73,62	63,14	121,3	680,6	15,6	85,8

Zdroj: ISSP

Kontroloval: Ing. Mgr. Naďa Formanová, 257174301, formanovan@psp.cz
(jméno a příjmení, telefon, email)

Výdaje v druhovém třídění (tis. Kč)

kapitola: 302 Poslanecká sněmovna Parlamentu
období: 1.2.2022

Tabulka č. 3a
vygenerováno: 02.02.2023

	2021		2022				Plnění k rozpočtu po změnách (%)	Plnění ke konečnému rozpočtu (%)	Rozdíl skutečnosti
	Skutečnost	Schválený rozpočet	Rozpočet po změnách	Konečný rozpočet	Skutečnost				
Třída									
5 Běžné výdaje	1 416 426,31	1 430 306,75	1 445 363,35	1 533 570,54	1 488 646,93	103,0	97,1	72 220,62	
6 Kapitálové výdaje	43 960,44	32 500,00	32 500,00	49 634,00	20 515,15	63,1	41,3	-23 445,29	
Seskupení									
50 Výdaje na platby a obdobné a související výdaje	663 863,37	752 368,49	761 133,17	780 700,46	740 085,06	97,2	94,8	76 221,69	
51 Výdaje na neinvestiční nákupy a související výdaje	742 390,67	667 983,37	671 087,37	739 396,21	737 026,97	109,8	99,7	-5 363,69	
53 Neinvestiční transfery veřejnoprávním osobám a mezi peněžními fondy téže osoby a platby daní	6 726,47	7 104,89	9 280,81	9 611,87	7 687,85	82,8	80,0	961,38	
54 Neinvestiční transfery a některé náhrady fyzickým osobám	1 481,91	800,00	1 890,00	1 890,00	1 878,32	99,4	99,4	396,41	
55 Neinvestiční transfery a související platby do zahraničí	1 963,91	2 050,00	1 972,00	1 972,00	1 968,73	99,8	99,8	4,83	
61 Investiční nákupy a související výdaje	43 960,44	32 500,00	32 500,00	49 634,00	20 515,15	63,1	41,3	-23 445,29	
Podseskupení									
501 Platby	228 833,19	227 244,24	232 440,56	248 993,42	248 913,22	107,1	100,0	20 080,03	
502 Výdaje na ostatní platby za provedenou práci	268 460,04	351 899,40	351 899,40	351 899,40	315 552,10	89,7	89,7	47 092,06	
503 Povinné a zákonné pojistné placené zaměstnavatelem	166 570,14	173 224,85	174 981,21	177 872,07	173 684,73	99,3	97,6	7 114,59	
504 Výdaje na odměny za užití duševního vlastnictví			1 812,00	1 935,57	1 935,01	106,8	100,0	1 935,01	
513 Výdaje na nákup materiálu	48 285,01	35 211,06	31 493,06	34 368,28	34 324,58	109,0	99,9	-13 960,43	
515 Výdaje na nákup vody, paliv a energie	23 983,17	30 430,00	33 245,00	33 245,00	33 225,64	99,9	99,9	9 242,47	
516 Výdaje na nákup služeb	337 393,48	307 178,49	321 844,33	362 705,99	361 897,45	112,4	99,8	24 503,98	
517 Výdaje na ostatní nákupy	111 661,56	64 911,83	65 976,98	90 548,94	89 267,40	135,3	98,6	-22 394,16	
518 Výdaje na netransferové převody uvnitř rozpočtové jednotky, na převzaté povinnosti a na jistoty		480,00	170,00	170,00					
519 Výdaje související s neinvestičními nákupy, příspěvky, náhrady a výdaje na věcné dary	221 067,45	229 772,00	218 358,00	218 358,00	218 311,90	100,0	100,0	-2 755,55	
534 Neinvestiční převody vlastním fondům a ve vztahu k útvarům bez právní osobnosti	4 576,66	4 544,89	4 648,81	4 979,87	4 978,26	107,1	100,0	401,60	
536 Ostatní neinvestiční transfery jiným rozpočtům a platby daní	2 149,81	2 560,00	4 632,00	4 632,00	2 709,59	58,5	58,5	559,78	
542 Náhrady placené fyzickým osobám	1 481,91	800,00	1 890,00	1 890,00	1 878,32	99,4	99,4	396,41	
551 Neinvestiční transfery mezinárodním vládním organizacím a nadnárodním orgánům	26,60	50,00	26,00	26,00	25,79	99,2	99,2	-0,82	
553 Ostatní neinvestiční transfery do zahraničí	33,70	50,00	45,00	45,00	43,15	95,9	95,9	9,45	
554 Členské příspěvky mezinárodním organizacím	1 903,61	1 950,00	1 901,00	1 901,00	1 899,80	99,9	99,9	-3,81	
611 Pořízení dlouhodobého nehmotného majetku	4 481,72	1 190,00	1 190,00	7 190,00	6 571,18	552,2	91,4	2 089,46	
612 Pořízení dlouhodobého hmotného majetku	39 478,72	31 310,00	31 310,00	42 444,00	13 943,97	44,5	32,9	-25 534,75	

Položka	2021		2022				Plnění k rozpočtu po změnách (%)	Plnění ke konečnému rozpočtu (%)	Rozdíl skutečnosti
	Skutečnost	Schválený rozpočet	Rozpočet po změnách	Konečný rozpočet	Skutečnost	Plnění k rozpočtu po změnách (%)			
5011	228 833,19	227 244,24	232 440,56	248 993,42	248 913,22	107,1	100,0	20 080,03	
5021	4 645,74	8 736,21	8 736,21	8 736,21	8 162,40	93,4	93,4	3 516,66	
5022	260 115,10	276 519,10	276 519,10	276 519,10	259 018,30	93,7	93,7	-1 096,80	
5024		109,09	109,09	109,09					
5026	3 699,20	66 535,00	66 535,00	66 535,00	48 371,40	72,7	72,7	44 672,20	
5031	122 116,30	127 099,89	128 388,58	130 509,69	127 254,23	99,1	97,5	5 137,92	
5032	44 453,83	46 124,96	46 592,63	47 362,39	46 430,50	99,7	98,0	1 976,67	
5041			556,00	679,57	679,45	122,2	100,0	679,45	
5042			1 256,00	1 256,00	1 255,56	100,0	100,0	1 255,56	
5133	775,07	15,00	165,00	165,00	144,99	87,9	87,9	-630,08	
5134	838,59	900,00	345,00	345,00	336,59	97,6	97,6	-502,00	
5136	2 561,82	3 000,00	2 583,00	2 583,00	2 582,35	100,0	100,0	20,54	
5137	23 393,98	10 000,00	7 442,00	7 460,79	7 459,14	100,2	100,0	-15 934,84	
5138	231,84	100,00	515,00	515,00	514,40	99,9	99,9	282,57	
5139	20 483,72	21 196,06	20 443,06	23 299,49	23 287,11	113,9	99,9	2 803,39	
5151	1 737,71	1 800,00	1 825,00	1 825,00	1 822,91	99,9	99,9	85,20	
5153	4 655,80	7 820,00	5 040,00	5 040,00	5 026,69	99,7	99,7	370,89	
5154	15 766,98	17 810,00	23 960,00	23 960,00	23 956,75	100,0	100,0	8 189,76	
5156	1 798,01	3 000,00	2 387,00	2 387,00	2 386,81	100,0	100,0	588,79	
5159	24,67		33,00	33,00	32,48	98,4	98,4	7,82	
5161	52,72	300,00	5,00	5,00	2,18	43,6	43,6	-50,54	
5162	9 901,09	19 100,00	9 998,00	9 998,00	9 992,96	99,9	99,9	91,87	
5163	2 719,15	4 450,00	2 770,00	2 770,00	2 767,58	99,9	99,9	48,42	
5164	87 492,53	73 952,36	77 055,21	102 550,39	102 180,01	132,6	99,6	14 687,48	
5166	5 079,11	2 200,00	3 075,00	3 136,00	3 135,41	102,0	100,0	-1 943,69	
5167	2 013,65	2 500,00	1 960,00	1 961,72	1 951,99	99,6	99,5	-61,66	
5168	31 414,93	7 196,60	32 946,60	32 948,61	32 942,25	100,0	100,0	1 527,33	
5169	198 720,29	197 479,53	194 034,53	209 336,27	208 925,08	107,7	99,8	10 204,78	
5171	104 578,11	34 464,49	40 771,65	65 124,03	65 089,88	159,6	99,9	-39 488,23	
5172	126,22	200,00	240,00	240,00	237,75	99,1	99,1	111,53	
5173	4 513,41	26 357,34	21 888,34	21 888,34	20 769,92	94,9	94,9	16 256,52	
5175	2 441,65	3 765,00	3 030,00	3 249,57	3 124,31	103,1	96,1	682,66	

	2021		2022				Plnění k rozměněným změnám (%)	Plnění ke konečnému rozpočtu (%)	Rozdíl skutečnost
	Skutečnost	Schválený rozpočet	Rozpočet po změnách	Konečný rozpočet	Skutečnost	Skutečnost			
5176 Účastnické úplaty na konferenci	1,29	100,00	42,00	42,00	41,80	40,51	99,5	40,51	
5179 Ostatní nákupy jinde nezařazené	0,89	25,00	5,00	5,00	3,73	2,85	74,6	2,85	
5182 Převody vlastní pokladně		280,00	170,00	170,00					
5189 Vratky jistot		200,00							
5191 Zaplacené sankce a odstupné	5,65					-5,65		-5,65	
5192 Poskytnuté náhrady	19 284,49	17 595,00	18 326,00	18 326,00	18 300,78	-983,72	99,9	-983,72	
5194 Výdaje na věcné dary	459,63	1 000,00	1 565,00	1 565,00	1 564,43	1 104,81	100,0	1 104,81	
5196 Náhrady a příspěvky související s výkonem ústavní funkce a funkce soudce	201 317,68	211 177,00	198 467,00	198 467,00	198 446,69	-2 870,99	100,0	-2 870,99	
5342 Základní příděli fondu kulturních a sociálních potřeb a sociálnímu fondu obcí a krajů	4 576,66	4 544,89	4 648,81	4 979,87	4 978,26	401,60	100,0	401,60	
5362 Platby daní státnímu rozpočtu	2 080,91	2 500,00	1 970,00	1 970,00	49,30	-2 031,61	2,5	-2 031,61	
5363 Úhrady sankcí jiným rozpočtům			10,00	10,00	9,53	9,53	95,3	9,53	
5365 Platby daní krajům, obcím a státním fondům	68,90	60,00	2 652,00	2 652,00	2 650,76	2 581,86	100,0	2 581,86	
5424 Náhrady mezd a příspěvky v době nemoci nebo karantény	1 481,91	800,00	1 890,00	1 890,00	1 878,32	396,41	99,4	396,41	
5512 Neinvestiční transfery nadnárodním orgánům	26,60	50,00	26,00	26,00	25,79	-0,82	99,2	-0,82	
5532 Ostatní neinvestiční transfery do zahraničí	33,70	50,00	45,00	45,00	43,15	9,45	95,9	9,45	
5541 Členské příspěvky mezinárodním vládním organizacím	1 882,73	1 850,00	1 886,00	1 886,00	1 885,63	2,90	100,0	2,90	
5542 Členské příspěvky mezinárodním nevládním organizacím	20,88	100,00	15,00	15,00	14,18	-6,70	94,5	-6,70	
6111 Programové vybavení	4 481,72	1 190,00	1 190,00	7 190,00	6 571,18	2 089,46	91,4	2 089,46	
6121 Stavby	22 714,38	15 508,00	15 508,00	26 642,00	12 300,96	-10 413,42	46,2	-10 413,42	
6122 Stroje, přístroje a zařízení	4 395,19	8 217,00	8 217,00	8 217,00	612,46	-3 782,73	7,5	-3 782,73	
6123 Dopravní prostředky	4 609,44	660,00	660,00	660,00					
6125 Informační a komunikační technologie	7 759,71	6 500,00	6 500,00	6 500,00	1 030,55	-4 609,44	15,9	-4 609,44	
6127 Kulturní předměty		425,00	425,00	425,00					

Zdroj: IISPP

Kontroloval: Ing. Mgr. Naďa Formanová, 257174301, formanovan@psp.cz
(jméno a příjmení, telefon, email)

Výdaje v druhovém třídění v uplynulých 5 letech (tis. Kč)

kapitola: 302 Poslanecká sněmovna Parlamentu

období: 12.2018 - 12.2022

Tabulka č. 3b

vygenerováno: 02.02.2023

Třída	Skutečnost					Meziroční index				
	2018	2019	2020	2021	2022	2019/2018	2020/2019	2021/2020	2022/2021	2022/2018
5	1 270 269,26	1 324 892,89	1 309 264,87	1 416 426,31	1 488 646,93	104,3	98,8	108,2	105,1	105,1
6	39 047,32	28 992,40	35 865,84	43 960,44	20 515,15	74,2	123,7	122,6	46,7	46,7
Seskupení										
50	646 031,80	629 331,66	652 523,74	663 863,37	740 085,06	97,4	103,7	101,7	111,5	111,5
51	615 053,97	686 062,85	647 776,07	742 390,67	737 026,97	111,5	94,4	114,6	99,3	99,3
53	6 864,71	6 804,14	5 803,87	6 726,47	7 687,85	99,1	85,3	115,9	114,3	114,3
54	485,58	756,40	1 264,87	1 481,91	1 878,32	155,8	167,2	117,2	126,8	126,8
55	1 833,20	1 937,84	1 896,32	1 963,91	1 968,73	105,7	97,9	103,6	100,2	100,2
61	39 047,32	28 992,40	35 865,84	43 960,44	20 515,15	74,2	123,7	122,6	46,7	46,7
Podskupení										
501	218 759,93	223 759,96	220 400,18	228 833,19	248 913,22	102,3	98,5	103,8	108,8	108,8
502	276 653,68	246 867,21	267 835,24	268 460,04	315 552,10	89,2	108,5	100,2	117,5	117,5
503	150 618,19	158 684,49	164 288,32	166 570,14	173 684,73	105,4	103,5	101,4	104,3	104,3
504		20,00			1 935,01					
513	38 079,33	31 607,19	31 800,10	48 285,01	34 324,58	83,0	100,6	151,8	71,1	71,1
515	21 908,07	22 784,86	23 299,33	23 983,17	33 225,64	104,0	102,3	102,9	138,5	138,5
516	291 705,65	315 569,22	329 600,03	337 393,48	361 897,45	108,2	104,4	102,4	107,3	107,3
517	73 967,31	113 333,36	45 024,50	111 661,56	89 267,40	153,2	39,7	248,0	79,9	79,9
519	189 393,60	202 768,23	218 052,11	221 067,45	218 311,90	107,1	107,5	101,4	98,8	98,8
534	4 375,20	4 475,20	4 408,00	4 576,66	4 978,26	102,3	98,5	103,8	108,8	108,8
536	2 489,51	2 328,94	1 395,87	2 149,81	2 709,59	93,6	59,9	154,0	126,0	126,0
542	485,58	756,40	1 264,87	1 481,91	1 878,32	155,8	167,2	117,2	126,8	126,8
551	22,77	29,35	28,93	26,60	25,79	128,9	98,6	92,0	96,9	96,9
553	30,90	32,72	32,34	33,70	43,15	105,9	98,8	104,2	128,0	128,0
554	1 779,52	1 875,78	1 835,05	1 903,61	1 899,80	105,4	97,8	103,7	99,8	99,8
611	3 104,56	2 750,81	5 330,45	4 481,72	6 571,18	88,6	193,8	84,1	146,6	146,6
612	35 942,76	26 241,59	30 535,38	39 478,72	13 943,97	73,0	116,4	129,3	35,3	35,3
Položka										
5011	218 759,93	223 759,96	220 400,18	228 833,19	248 913,22	102,3	98,5	103,8	108,8	108,8

	Skutečnost					Meziroční Index				
	2018	2019	2020	2021	2022	2019/2018	2020/2019	2021/2020	2022/2021	2022/2018
5021	7 783,07	8 874,21	6 393,74	4 645,74	8 162,40	114,0	72,0	72,7	175,7	175,7
5022	218 307,20	237 664,70	261 169,10	260 115,10	259 018,30	108,9	109,9	99,6	99,6	99,6
5026	50 563,41	328,30	272,40	3 699,20	48 371,40	0,6	83,0	1 358,0	1 307,6	1 307,6
5031	110 583,61	116 361,23	120 344,95	122 116,30	127 254,23	105,2	103,4	101,5	104,2	104,2
5032	40 034,59	42 323,27	43 943,36	44 453,83	46 430,50	105,7	103,8	101,2	104,4	104,4
5041		20,00			679,45					
5042					1 255,56					
5133	6,28	39,45	7,02	775,07	144,99	628,2	17,8	11 039,2	18,7	18,7
5134	808,78	686,38	170,09	838,59	336,59	84,9	24,8	493,0	40,1	40,1
5136	3 085,71	2 701,88	2 509,02	2 561,82	2 582,35	87,6	92,9	102,1	100,8	100,8
5137	12 240,27	7 363,18	9 274,01	23 393,98	7 459,14	60,2	126,0	252,3	31,9	31,9
5138			60,54	231,84	514,40			383,0	221,9	221,9
5139	21 938,29	20 816,30	19 779,43	20 483,72	23 287,11	94,9	95,0	103,6	113,7	113,7
5151	1 781,06	1 764,80	2 348,76	1 737,71	1 822,91	99,1	133,1	74,0	104,9	104,9
5153	4 151,61	4 047,93	4 155,97	4 655,80	5 026,69	97,5	102,7	112,0	108,0	108,0
5154	13 312,07	14 638,64	15 081,09	15 766,98	23 956,75	110,0	103,0	104,5	151,9	151,9
5156	2 663,33	2 333,49	1 713,51	1 798,01	2 386,81	87,6	73,4	104,9	132,7	132,7
5159				24,67	32,48				131,7	131,7
5161	5,64	5,20	4,34	52,72	2,18	92,3	83,5	1 214,2	4,1	4,1
5162	10 781,29	11 409,62	10 724,60	9 901,09	9 992,96	105,8	94,0	92,3	100,9	100,9
5163	4 338,67	3 925,62	2 908,73	2 719,15	2 767,58	90,5	74,1	93,5	101,8	101,8
5164	60 913,77	72 659,75	75 640,35	87 492,53	102 180,01	119,3	104,1	115,7	116,8	116,8
5166	2 659,34	1 982,78	4 293,17	5 079,11	3 135,41	74,6	216,5	118,3	61,7	61,7
5167	1 905,79	2 054,10	1 680,84	2 013,65	1 951,99	107,8	81,8	119,8	96,9	96,9
5168	290,22	533,55	25 952,73	31 414,93	32 942,25	183,8	4 864,2	121,0	104,9	104,9
5169	210 810,93	222 998,60	208 395,27	198 720,29	208 925,08	105,8	93,5	95,4	105,1	105,1
5171	40 351,14	75 165,44	37 626,65	104 578,11	65 089,88	186,3	50,1	277,9	62,2	62,2
5172	50,34	220,70	66,39	126,22	237,75	438,5	30,1	190,1	188,4	188,4
5173	29 604,80	34 266,60	4 828,25	4 513,41	20 769,92	115,7	14,1	93,5	460,2	460,2
5175	3 910,07	3 649,95	2 499,42	2 441,65	3 124,31	93,3	68,5	97,7	128,0	128,0
5176	45,73	24,50		1,29	41,80	53,6			3 240,2	3 240,2
5179	5,24	6,16	3,80	0,89	3,73	117,6	61,6	23,4	420,7	420,7
5191	17 591,12	17 257,41	10,00	5,65	18 300,78	200,0	99,0	56,5	94,9	94,9
5192	2 236,85	1 674,76	1 194,80	459,63	1 564,43	74,9	71,3	38,5	340,4	340,4

		Skutečnost					Meziroční index			
		2018	2019	2020	2021	2022	2019/2018	2020/2019	2021/2020	2022/2021
		Náhrady a příspěvky související s výkonem ústavní funkce a funkce soudce	169 565,63	183 831,06	199 768,60	201 317,68	198 446,69	108,4	108,7	100,8
5342 Základní příděli fondu kulturních a sociálních potřeb a sociálnímu fondu obcí a krajů	4 375,20	4 475,20	4 408,00	4 576,66	4 978,26	102,3	98,5	103,8	108,8	
5362 Platby daní státnímu rozpočtu	2 434,39	2 270,84	1 327,86	2 080,91	49,30	93,3	58,5	156,7	2,4	
5363 Úhrady sankcí jiným rozpočtům					9,53					
5365 Platby daní krajům, obcím a státním fondům	55,12	58,11	68,01	68,90	2 650,76	105,4	117,0	101,3	3 847,3	
5424 Náhrady mezd a příspěvky v době nemoci nebo karantény	485,58	756,40	1 264,87	1 481,91	1 878,32	155,8	167,2	117,2	126,8	
5512 Neinvestiční transfery nadnárodními orgánům	22,77	29,35	28,93	26,60	25,79	128,9	98,6	92,0	96,9	
5532 Ostatní neinvestiční transfery do zahraničí	30,90	32,72	32,34	33,70	43,15	105,9	98,8	104,2	128,0	
5541 Členské příspěvky mezinárodním vládním organizacím	1 765,61	1 851,19	1 812,72	1 882,73	1 885,63	104,8	97,9	103,9	100,2	
5542 Členské příspěvky mezinárodním nevládním organizacím	13,91	24,59	22,33	20,88	14,18	176,7	90,8	93,5	67,9	
6111 Programové vybavení	3 104,56	2 750,81	4 542,45	4 481,72	6 571,18	88,6	165,1	98,7	146,6	
6119 Ostatní nákup dlouhodobého nehmotného majetku			788,00							
6121 Stavby	5 518,98	9 733,50	13 819,44	22 714,38	12 300,96	176,4	142,0	164,4	54,2	
6122 Stroje, přístroje a zařízení	25 393,76	11 027,30	6 973,87	4 395,19	612,46	43,4	63,2	63,0	13,9	
6123 Dopravní prostředky	220,54	4 285,97	3 307,06	4 609,44		1 943,4	77,2	139,4		
6125 Informační a komunikační technologie	4 809,49	1 194,81	6 435,01	7 759,71	1 030,55	24,8	538,6	120,6	13,3	

Zdroj: IISPP

Kontroloval: Ing. Mgr. Naďa Formanová, 257174301, formanovan@psp.cz
(jméno a příjmení, telefon, email)

Výdaje v odvětvovém třídění (tis. Kč)

kapitola: 302 Poslanecká sněmovna Parlamentu
období: 12.2022

Tabulka č. 3c
vygenerováno: 02.02.2023

	2021		2022				Plnění k rozpočtu po změnách (%)	Plnění ke konečnému rozpočtu (%)	Rozdíl skutečností
	Skutečnost	Schwálený rozpočet	Rozpočet po změnách	Konečný rozpočet	Skutečnost	Skutečnost			
Skupina									
6 Všeobecná veřejná správa a služby	1 460 386,76	1 462 806,75	1 477 863,35	1 583 204,54	1 509 162,08	102,1	95,3	48 775,33	
Oddíl									
61 Státní moc, státní správa, územní samospráva a politické strany	1 460 386,76	1 462 806,75	1 477 863,35	1 583 204,54	1 509 162,08	102,1	95,3	48 775,33	
Pododdíl									
611 Zastupitelské orgány a volby	1 460 386,76	1 462 806,75	1 477 863,35	1 583 204,54	1 509 162,08	102,1	95,3	48 775,33	
Paragraf									
6111 Parlament	1 460 386,76	1 462 806,75	1 477 863,35	1 583 204,54	1 509 162,08	102,1	95,3	48 775,33	

Zdroj: I/SSP

Kontroloval: Ing. Mgr. Naďa Formanová, 257174301, formanovan@psp.cz
(jméno a příjmení, telefon, email)

Výdaje v odvětvovém třídění v uplynulých 5 letech (tis. Kč)

kapitola: 302 Poslanecká sněmovna Parlamentu

období: 12.2018 - 12.2022

Tabulka č. 3d

vygenerováno: 02.02.2023

	Skutečnost					Meziroční index				
	2018	2019	2020	2021	2022	2019/2018	2020/2019	2021/2020	2022/2021	2022/2021
Skupina										
6	1 309 316,58	1 353 885,29	1 345 130,70	1 460 386,76	1 509 162,08	103,4	99,4	108,6	103,3	103,3
Oddíl										
61	1 309 316,58	1 353 885,29	1 345 130,70	1 460 386,76	1 509 162,08	103,4	99,4	108,6	103,3	103,3
Pododdíl										
611	1 309 316,58	1 353 885,29	1 345 130,70	1 460 386,76	1 509 162,08	103,4	99,4	108,6	103,3	103,3
Paragraf										
6111	1 309 316,58	1 353 885,29	1 345 130,70	1 460 386,76	1 509 162,08	103,4	99,4	108,6	103,3	103,3
Zdroj: I/SSP										

Kontroloval: Ing. Mgr. Naděa Formanová, 257174301, formanovan@psp.cz
(jméno a příjmení, telefon, email)

Výdaje na podporu výzkumu, vývoje a inovací (třís. Kč)

Kapitola: 302 Poslanecká sněmovna Parlamentu
období: 12.2022

Tabulka č. 4
vygenerováno: 02.02.2023

Řádek	Popis	Rozpočet po změnách				Konečný rozpočet				Skutečnost				Plnění k rozpočtu po změnách (%)	Plnění k rozpočtu po konečném rozpočtu (%)	
		k 31.12.2022		k 31.12.2022		k 31.12.2022		z toho		z toho		z toho				
		běžné výdaje	kapitálové výdaje	celkem	běžné výdaje	kapitálové výdaje	celkem	běžné výdaje	kapitálové výdaje	celkem	běžné výdaje	kapitálové výdaje	celkem			
A. Výdaje financované z národních zdrojů (včetně národní části spolufinancování)																
1. Výdaje financované z národních zdrojů celkem																
1.a.	Institucionální podpora celkem															
1.b.	Účelová podpora celkem															
B. Výdaje na zahraniční programy celkem (národní + zahraniční zdroje)																
2. Výdaje na zahraniční programy celkem (národní + zahraniční zdroje)																
2.a.	z národních zdrojů															
2.b.	krýté příjmy ze zahraničních programů															
2.1.	Výdaje na zahraniční programy celkem (EU)															
2.1.a.	z národních zdrojů															
2.1.b.	krýté příjmy ze zahraničních programů															
2.2.	Výdaje na zahraniční programy celkem (EHP Nováka)															
2.2.a.	z národních zdrojů															
2.2.b.	krýté příjmy ze zahraničních programů															
C. Výdaje na podporu výzkumu, vývoje a inovací celkem (řádek 1. + řádek 2.b)																
3.	Výdaje na výzkum, vývoj a inovace celkem (řádek 1. + řádek 2.b)															
3.a.	z národních zdrojů															
3.b.	krýté příjmy ze zahraničních programů															

Řádek	Popis	Stav nároků z nespotřebovaných výdajů k 31.12.2022				Stav nároků z nespotřebovaných výdajů k 1.1.2023				
		k 31.12.2022		k 31.12.2022		k 1.1.2023		k 1.1.2023		
		běžné výdaje	kapitálové výdaje	celkem	běžné výdaje	kapitálové výdaje	celkem	běžné výdaje	kapitálové výdaje	
Stav nároků z nespotřebovaných výdajů na podporu výzkumu, vývoje a inovací										
1.	Institucionální podpora									
1.1.	z toho spolufinancování z národních zdrojů									
2.	Účelová podpora									
2.1.	z toho spolufinancování z národních zdrojů									
3.	krýté příjmy ze zahraničních programů									
3.a-3.b.	Celkem stav nároků z nespotřebovaných výdajů									

Zdroj: ISSP

Kontroloval: Ing. Mgr. Nada Formanová, 25212/2021, formanova@vuz.cz
(jméno a příjmení, telefon, email)

Výdaje v programovém třídění rozpočtové skladby (tis. Kč)

Kapitola: 302 Poslanecká sněmovna Parlamentu

období: 12.2022

Tabulka č. 5

vygenerováno: 02.02.2023

Identifikační číslo programu	Název programu	Kapitálové výdaje programu						Běžné výdaje programu						Celkové výdaje programu					
		Rozpočet			Plnění k RČZ (%)	Plnění ke KR (%)	Skutečnost	Rozpočet			Plnění k RČZ (%)	Plnění ke KR (%)	Skutečnost	Rozpočet			Plnění k RČZ (%)	Plnění ke KR (%)	
		schválený	po změnách	konečný				schválený	po změnách	konečný				schválený	po změnách	konečný			
00201	Rozvoj a obnova materiálně technické základny Poslanecké sněmovny Parlamentu od roku 2018	32 500,00	32 500,00	49 634,00	63,1	20 515,15	41,3												
	Celkem	32 500,00	32 500,00	49 634,00	63,1	20 515,15	41,3												
Zdroj: IJSSP																			

Kontroloval: Ing. Mgr. Neača Formanová, 257174801, formanovan@psp.cz
(jméno a příjmení, telefon, email)



Výdaje státního rozpočtu na financování programů v roce 2022

částky uváděny v korunách

Evidenční číslo a název programu v Informačním systému programového financování					
Číslo řádku	Název ukazatele	Počáteční stav	Stav po změnách	Skutečnost k 31.12.	Nečerpáno celkem
1		2	3	4	5
Kapitola 302 Poslanecká sněmovna Parlamentu					
002010 Rozvoj a obnova materiálně technické základny Poslanecké sněmovny Parlamentu od roku 2018					
6570	VDS - rozpočet kapitoly správce programu	32 500 000	32 500 000	3 381 149,18	29 118 850,82
6570b	VDS - rozpočet kapitoly správce programu - NNV programu/t		17 134 004	17 134 003,68	
6570c	VDS - rozpočet kapitoly správce programu - NNV projektu- ne	17 134 004			
657s	Výdaje OSS a dotace ze státního rozpočtu (VDS)	49 634 004	49 634 004	20 616 152,86	29 118 850,82
	Výdaje programu celkem	49 634 004	49 634 004	20 616 152,86	29 118 850,82
	Výdaje SR celkem	32 500 000	32 500 000	3 381 149,18	29 118 850,82
Souhrnné údaje kapitoly č.302					
6570	VDS - rozpočet kapitoly správce programu	32 500 000	32 500 000	3 381 149,18	29 118 850,82
6570b	VDS - rozpočet kapitoly správce programu - NNV programu/t		17 134 004	17 134 003,68	
6570c	VDS - rozpočet kapitoly správce programu - NNV projektu- ne	17 134 004			
657s	Výdaje OSS a dotace ze státního rozpočtu (VDS)	49 634 004	49 634 004	20 616 152,86	29 118 850,82
	Výdaje kapitoly celkem	49 634 004	49 634 004	20 616 152,86	29 118 850,82
	Výdaje SR celkem	32 500 000	32 500 000	3 381 149,18	29 118 850,82
Souhrnné údaje za kapitoly celkem					
	Souhrnné údaje všech kapitol	49 634 004	49 634 004	20 616 152,86	29 118 850,82
	Výdaje SR celkem	32 500 000	32 500 000	3 381 149,18	29 118 850,82

Výdaje státního rozpočtu na financování akcí v roce 2022

Evidenční číslo a název programu v Informačním systému programového financování

částky uváděny v korunách

Evidenční číslo a název akce				
Číslo řádku	Název ukazatele	Stav po změnách	Skutečnost k 31.12.	Nečerpano
1		2	3	4

Kapitola 302 Poslanecká sněmovna Parlamentu**00201 Rozvoj a obnova materiálně technické základny Poslanecké sněmovny Parlamentu od roku 2018****002V01 Rozvoj a obnova materiálně technické základny Poslanecké sněmovny Parlamentu od roku 2018****002V01002201 Výpočetní technika a programové vybavení**

6570	VDS - rozpočet kapitoly správce programu	7 690 000.00	1 601 733.50	6 088 266.50
6570b	VDS - rozpočet kapitoly správce programu - NNV programu/titulu	6 000 000.00	6 000 000.00	

002V012002202 Stroje, přístroje a zařízení

6570	VDS - rozpočet kapitoly správce programu	8 217 000.00	612 462.53	7 604 537.47
------	--	--------------	------------	--------------

002V012002203 Stavební rekonstrukce, technologie staveb

6570	VDS - rozpočet kapitoly správce programu	15 508 000.00	1 166 953.15	14 341 046.85
6570b	VDS - rozpočet kapitoly správce programu - NNV programu/titulu	11 134 003.68	11 134 003.68	

002V012002204 Dopravní prostředky

6570	VDS - rozpočet kapitoly správce programu	660 000.00		660 000.00
------	--	------------	--	------------

002V012002205 Kulturní předměty

6570	VDS - rozpočet kapitoly správce programu	425 000.00		425 000.00
------	--	------------	--	------------

	Celkem za titul 002V01	49 634 003.68	20 515 152.86	29 118 850.82
	Celkem za program 00201	49 634 003.68	20 515 152.86	29 118 850.82
	Celkem za kapitolu 302	49 634 003.68	20 515 152.86	29 118 850.82



Příjmy na programy/projekty spolufinancované z rozpočtu Evropské unie nebo finančních mechanismů (tis. Kč)

Tabulka č. 6

kapitola: 302 Poslanecká sněmovna Parlamentu

vygenerováno: 02.02.2023

období: 12.2022

kód (5ti místný)	Nástroj včetně analytiky název včetně analytiky	Státní rozpočet		Skutečnost	z toho: mimorozpočtové zdroje	% plnění 5=3:2
		schválený	po změnách			
		1	2	3	4	5=3:2



Výdaje na programy/projekty spolufinancované z rozpočtu Evropské unie nebo finančních mechanismů (tis. Kč)

Kapitola: 302 rozpočtové střednědobé finanční nástroje

období: 1.1.2022

Tabulka č. 7
vygenerováno: 02.02.2023

kód (6ú místný)	Státní rozpočet										Skutečnost		% plnění k rozpočtu po změnách		% plnění ke konečnému rozpočtu			
	schválený					pro změnách					konečný		podíl SR	celkem	podíl SR	celkem		
	1	2	3	4	5	6	7	8	9	10	11	12						
	podíl SR	kyto příjmem z rozpočtu EU/PM	celkem	podíl SR	kyto příjmem z rozpočtu EU/PM	celkem	podíl SR	kyto příjmem z rozpočtu EU/PM	celkem	podíl SR	kyto příjmem z rozpočtu EU/PM	celkem	podíl SR	kyto příjmem z rozpočtu EU/PM	celkem	podíl SR	kyto příjmem z rozpočtu EU/PM	celkem
	1	2	3	4	5	6	7	8	9	10	11	12	13=10/4	14=11/5	15=12/6	16=10/7	17=11/8	18=12/9
infervýběrná analýzy																		



Rozbor zaměstnanosti a čerpání prostředků na platy, ostatní platby za provedenou práci/ostatní osobní náklady za rok 2022

Organizační složka sítě celkem	Schválený rozpočet na rok 2022					Rozpočet 2022 po změnách podle § 23 odstavec 1 písm. b)					Změny rozpočtu 2022 podle § 23 odstavec 23 odstavce 1 písm. c) a podle § 25a				
	Průměrný počet zaměstnanců		Průměrný počet zaměstnanců		Průměrný počet zaměstnanců	Průměrný počet zaměstnanců		Průměrný počet zaměstnanců		Průměrný počet zaměstnanců	Průměrný počet zaměstnanců		Průměrný počet zaměstnanců		Průměrný počet zaměstnanců
	v Kč	v Kč	v Kč	v Kč		v Kč	v Kč	v Kč	v Kč		v Kč	v Kč	v Kč	v Kč	
Organizační složka sítě celkem	579 143 643	351 899 404	227 244 239	360 52 603	584 339 961	351 899 404	232 440 557	360 53 806	0	18 000 000	0	0	0	1 447 140	
Organizační složka sítě celkem	579 143 643	351 899 404	227 244 239	360 52 603	584 339 961	351 899 404	232 440 557	360 53 806	0	18 000 000	0	0	0	1 447 140	
Organizační složka sítě celkem	579 143 643	351 899 404	227 244 239	360 52 603	584 339 961	351 899 404	232 440 557	360 53 806	0	18 000 000	0	0	0	1 447 140	
Organizační složka sítě celkem	579 143 643	351 899 404	227 244 239	360 52 603	584 339 961	351 899 404	232 440 557	360 53 806	0	18 000 000	0	0	0	1 447 140	

Vypracoval: Ing. Mgr. Naďa Formanová, formanov@pfp.cz, 28717 4301

Datum: 20. února 2023

Poznámky:
U organizačních složek musí být vždy schváleno rozpočtem, resp. v případě změny rozpočtu musí být schváleno v souladu s § 23 odst. 2 písm. b) zák. č. 312/2000 Sb., ve znění pozdějších předpisů.

Účel je přepočítán podle počtu zaměstnanců, resp. o průměrném odměňování počtu zaměstnanců v přepočtu musí odpovídat údajům v výkazu rozpočtu 2022 podle § 23 odst. 2 písm. c) zák. č. 312/2000 Sb., ve znění pozdějších předpisů.

Průměrný počet zaměstnanců je vypočítán jako průměrný počet zaměstnanců v přepočtu podle odměňování počtu zaměstnanců v přepočtu musí odpovídat údajům v výkazu rozpočtu 2022 podle § 23 odst. 2 písm. c) zák. č. 312/2000 Sb., ve znění pozdějších předpisů.

Průměrný plat je uveden po zohlednění v souladu s výkazy rozpočtu 2022 podle § 23 odst. 2 písm. c) zák. č. 312/2000 Sb., ve znění pozdějších předpisů.

U organizačních složek musí být vždy schváleno rozpočtem, resp. v případě změny rozpočtu musí být schváleno v souladu s § 23 odst. 2 písm. b) zák. č. 312/2000 Sb., ve znění pozdějších předpisů.

U organizačních složek musí být vždy schváleno rozpočtem, resp. v případě změny rozpočtu musí být schváleno v souladu s § 23 odst. 2 písm. b) zák. č. 312/2000 Sb., ve znění pozdějších předpisů.

U organizačních složek musí být vždy schváleno rozpočtem, resp. v případě změny rozpočtu musí být schváleno v souladu s § 23 odst. 2 písm. b) zák. č. 312/2000 Sb., ve znění pozdějších předpisů.

U organizačních složek musí být vždy schváleno rozpočtem, resp. v případě změny rozpočtu musí být schváleno v souladu s § 23 odst. 2 písm. b) zák. č. 312/2000 Sb., ve znění pozdějších předpisů.

U organizačních složek musí být vždy schváleno rozpočtem, resp. v případě změny rozpočtu musí být schváleno v souladu s § 23 odst. 2 písm. b) zák. č. 312/2000 Sb., ve znění pozdějších předpisů.

U organizačních složek musí být vždy schváleno rozpočtem, resp. v případě změny rozpočtu musí být schváleno v souladu s § 23 odst. 2 písm. b) zák. č. 312/2000 Sb., ve znění pozdějších předpisů.

U organizačních složek musí být vždy schváleno rozpočtem, resp. v případě změny rozpočtu musí být schváleno v souladu s § 23 odst. 2 písm. b) zák. č. 312/2000 Sb., ve znění pozdějších předpisů.

U organizačních složek musí být vždy schváleno rozpočtem, resp. v případě změny rozpočtu musí být schváleno v souladu s § 23 odst. 2 písm. b) zák. č. 312/2000 Sb., ve znění pozdějších předpisů.

U organizačních složek musí být vždy schváleno rozpočtem, resp. v případě změny rozpočtu musí být schváleno v souladu s § 23 odst. 2 písm. b) zák. č. 312/2000 Sb., ve znění pozdějších předpisů.

U organizačních složek musí být vždy schváleno rozpočtem, resp. v případě změny rozpočtu musí být schváleno v souladu s § 23 odst. 2 písm. b) zák. č. 312/2000 Sb., ve znění pozdějších předpisů.

U organizačních složek musí být vždy schváleno rozpočtem, resp. v případě změny rozpočtu musí být schváleno v souladu s § 23 odst. 2 písm. b) zák. č. 312/2000 Sb., ve znění pozdějších předpisů.

U organizačních složek musí být vždy schváleno rozpočtem, resp. v případě změny rozpočtu musí být schváleno v souladu s § 23 odst. 2 písm. b) zák. č. 312/2000 Sb., ve znění pozdějších předpisů.

U organizačních složek musí být vždy schváleno rozpočtem, resp. v případě změny rozpočtu musí být schváleno v souladu s § 23 odst. 2 písm. b) zák. č. 312/2000 Sb., ve znění pozdějších předpisů.

U organizačních složek musí být vždy schváleno rozpočtem, resp. v případě změny rozpočtu musí být schváleno v souladu s § 23 odst. 2 písm. b) zák. č. 312/2000 Sb., ve znění pozdějších předpisů.

U organizačních složek musí být vždy schváleno rozpočtem, resp. v případě změny rozpočtu musí být schváleno v souladu s § 23 odst. 2 písm. b) zák. č. 312/2000 Sb., ve znění pozdějších předpisů.

	Skutecnosť za rok 2022					Čerpaní v ďalších prípadoch pokračovní povoleného MF a čerpaní prostriedkov na podporu vedy a výskumu					Čerpaní mimorozpočtových zdrojů					Čerpaní prostriedkov vyčlenených z limitů regulace zaměstnanosti včetně souvisejícího počtu zaměstnanců					Zůstatek fondu odměn k 31.12.2022		
	Průběžně na platby a ostatní platby na provozní práci (0000)		Průběžně na platby v Kč		Přidělení evidenční počet zaměstnanců příslušný	Ostatní platby na provozní práci (0000)		Průběžně na platby v Kč		Přidělení evidenční počet zaměstnanců příslušný	Ostatní platby na provozní práci (0000)		Průběžně na platby v Kč		Přidělení evidenční počet zaměstnanců příslušný	Ostatní platby na provozní práci (0000)		Průběžně na platby v Kč		Přidělení evidenční počet zaměstnanců příslušný			
	v Kč	v Kč	v Kč	v Kč		v Kč	v Kč	v Kč	v Kč		v Kč	v Kč	v Kč	v Kč		v Kč	v Kč	v Kč	v Kč			v Kč	v Kč
a)	564 465 319	315 552 097	248 913 222	353 58 833	0	18 000 000	0	0	0	0	0	0	0	0	0	0	0	0	0	0	0	0	
Organizační složky státu celkem																							
z toho: rozpočtové položka 2011																							
b)	564 465 319	315 552 097	248 913 222	353 58 833	0	18 000 000	0	0	0	0	0	0	0	0	0	0	0	0	0	0	0	0	
Organizační složky státu celkem																							
z toho: rozpočtové položka 2011																							
rozpočtové položka 2022		259 018 306																					
Organizační složky státu a příspěvkové organizace celkem	564 465 319	315 552 097	248 913 222	353 58 833	0	18 000 000	0	0	0	0	0	0	0	0	0	0	0	0	0	0	0	0	0



	PLNĚNÍ ROZPOČTU PO ZMĚNÁCH										Index růstu průměrného platu	Zůstatek fondu odměn				
	Rozdíl skutečnost - rozpočet po změnách					% plnění (skutečnost/rozpočet po změnách)										
	z toho:		z toho:		Počet zaměstnanců	z toho:		z toho:		Počet zaměstnanců						
	Průběhy na platy a ostatní pláty za provedenou práci (tuzemské úřady)	Ostatní pláty za provedenou práci (OOH)	Průběhy na platy a ostatní pláty za provedenou práci (tuzemské úřady)	Ostatní pláty za provedenou práci (OOH)		Průběhy na platy	Průběhy na platy	Průběhy na platy	Průběhy na platy							
v Kč	v Kč	v Kč	v Kč	v Kč	v Kč	v Kč	v Kč	v Kč	v Kč	v Kč	v Kč					
a																
Organizační složky státu celkem	-19 874 642	-36 347 307	16 472 665	-7,43	96,60	89,67	107,09	97,94	-37 874 642	-36 347 307	-1 527 335	-7,43	106,58	111,84	109,34	
z toho: rozpočtová položka 5011			16 472 665	-7,43			107,09	97,94			-1 527 335	-7,43	106,58	111,84	109,34	
b) Ostatní organizační složky státu celkem	-19 874 642	-36 347 307	16 472 665	-7,43	96,60	89,67	107,09	97,94	-37 874 642	-36 347 307	-1 527 335	-7,43	106,58	111,84	109,34	
z toho: rozpočtová položka 5011			16 472 665	-7,43			107,09	97,94			-1 527 335	-7,43	106,58	111,84	109,34	
rozpočtová položka 5022		-17 500 800				93,67				-17 500 800						
Organizační složky státu a příspěvkové organizace celkem	-19 874 642	-36 347 307	16 472 665	-7,43	96,60	89,67	107,09	97,94	-37 874 642	-36 347 307	-1 527 335	-7,43	106,58	111,84	109,34	0



Kapitola: 302 - Poslanecká sněmovna Parlamentu

	PLNĚNÍ KONEČNÉHO ROZPOČTU										SROVNÁNÍ SKUTEČNOSTI 2022 A SKUTEČNOSTI 2021									
	Rozdíl skutečnost - konečný rozpočet					% plnění (skutečnost/konečný rozpočet)					Rozdíl skutečnost 2022 - skutečnost 2021 (-) důjoras; (+) přečíslení					% plnění (skutečnost 2022/skutečnost 2021)				
	z toho:		z toho:		Počet zaměstnanců	z toho:		z toho:		z toho:		z toho:		z toho:		z toho:		z toho:		
Průběhy na platy a ostatní platby za provedené práci (načtené smlouby) v Kč	Ostatní platby za provedené práci (OOD) v Kč	Průběhy na platy v Kč	Průběhy na platy v Kč	Počet zaměstnanců	Průběhy na platy v Kč	Ostatní platby za provedené práci (OOD) v Kč	Průběhy na platy v Kč	Průběhy na platy v Kč	Ostatní platby za provedené práci (OOD) v Kč	Průběhy na platy v Kč	Průběhy na platy v Kč	Ostatní platby za provedené práci (OOD) v Kč	Průběhy na platy v Kč	Ostatní platby za provedené práci (OOD) v Kč	Průběhy na platy v Kč	Průběhy na platy v Kč	Ostatní platby za provedené práci (OOD) v Kč	Průběhy na platy v Kč	Počet zaměstnanců	
a																				
Organizační složky státu celkem																				
-36 427 502	-36 347 307	-80 195	-7,43	97,94	99,97	97,94	89,67	99,97	97,94	67 172 091	47 092 060	20 080 031	7,10	113,51	117,54	108,77	102,06	102,06	102,06	
z toho: rozpočtová položka 5011																				
-36 427 502	-36 347 307	-80 195	-7,43	97,94	99,97	97,94	89,67	99,97	97,94	67 172 091	47 092 060	20 080 031	7,10	113,51	117,54	108,77	102,06	102,06	102,06	
z toho: rozpočtová položka 5011																				
	-17 500 800		-7,43				93,67				-1 096 800				99,58					
Organizační složky státu a příspěvkové organizace celkem																				
-36 427 502	-36 347 307	-80 195	-7,43	97,94	99,97	97,94	89,67	99,97	97,94	67 172 091	47 092 060	20 080 031	7,10	113,51	117,54	108,77	102,06	102,06	102,06	



UŠEŠÍ běžné výdaje v uplynulých 5 letech (tis. Kč)

Kapitola: 302 Poslanecká sněmovna Parlamentu

období: 12.2018 - 12.2022

Tabulka č. 10

vygenerováno: 02.02.2023

Druhová třída	Podzeskupení položek 513, 515, 516, 517, 590	Skutečnost					Meziroční index							
		2018	2019	2020	2021	2022	2019/2018	2020/2018	2021/2020	2022/2021	2022/2022			
5131	Potravinářství													
5132	Ochranné pomůcky	6,28	39,45	7,02	775,07	144,99	628,2	17,8	11 039,2	18,7				
5133	Látky a zdravotnický materiál	805,78	686,38	170,09	839,59	336,59	84,9	24,8	493,0	40,1				
5134	Prádlo, oděv a obuv s výjimkou ochranných pomůcek													
5135	Učebnice a školní předměty													
5136	Knihy a obdobné listinné informační prostředky	3 085,71	2 701,88	2 509,02	2 561,82	2 582,35	87,6	92,9	102,1	100,8				
5137	Drobný dlouhodobý hmotný majetek	12 240,27	7 363,18	9 274,01	23 399,96	7 459,14	60,2	126,0	332,3	31,9				
5138	Nákup zboží za účelem dalšího prodeje													
5139	Nákup materiálů jinde nezařazených	21 936,29	20 816,30	19 779,43	20 483,72	23 207,11	94,9	95,0	103,6	113,7				
513A	Nákup materiálů celkem	38 079,33	31 607,19	31 800,10	48 295,01	34 324,58	83,0	100,6	151,8	71,1				
513A	Studijní voda včetně stochého a úpiřaty za obnovy dřevěových vod	1 781,06	1 764,40	2 348,76	1 737,71	1 822,91	99,1	133,1	74,0	104,9				
5132	Tepllo													
5153	Pllyn	4 151,61	4 047,93	4 155,97	4 655,80	5 026,69	97,5	102,7	112,0	108,0				
5154	Elektrická energie	13 312,07	14 638,64	15 081,09	15 766,98	23 956,75	110,0	103,0	104,5	151,9				
5155	Perná palivo													
5156	Pohonné hmoty a mazivo	2 669,33	2 333,49	1 713,51	1 798,01	2 386,81	87,6	73,4	104,9	132,7				
5157	Toplá voda													
5159	Nákup ostatních paliv a energie													
515A	Nákup vody, paliv a energie celkem	21 908,07	22 784,86	23 299,33	23 983,17	33 225,64	104,0	102,3	102,9	138,5				
5161	Průběžná služba	5,64	5,20	4,34	52,72	2,18	92,3	83,5	1 214,2	4,1				
5162	Služby elektronických komunikací	10 781,29	11 409,62	10 724,60	9 901,09	9 992,96	105,8	94,0	92,3	100,9				
5163	Služby peněžních ústavů	4 339,67	3 925,62	2 908,73	2 719,15	2 767,59	90,5	74,1	93,5	101,8				
5164	Nájemné	60 913,77	72 659,75	75 640,35	87 492,53	102 180,01	119,3	104,1	115,7	115,8				
5165	Zemědělské pachtované													
5166	Konzultační, poradenské a právní služby	2 659,34	1 982,78	4 293,17	5 079,11	3 135,41	74,6	216,5	118,3	61,7				
5167	Služby školení a vzdělávání	1 905,79	2 054,10	1 680,84	2 013,65	1 951,99	107,8	81,8	119,8	96,9				
5168	Zpracování dat a služby související s informačními a komunikačními technologiemi	290,22	533,55	25 952,73	31 414,93	32 944,25	183,8	4 864,2	121,0	104,9				
5169	Nákup ostatních služeb	210 810,93	222 998,60	208 395,27	198 720,29	208 925,08	105,8	93,5	95,4	105,1				
516A	Nákup služeb celkem	291 705,65	315 589,22	329 600,03	337 893,48	361 897,45	108,2	104,4	102,4	107,3				
5171	Opravy a udržování	40 351,14	75 185,44	37 826,65	104 578,11	65 089,88	186,3	50,1	277,9	62,2				
5172	Podílními programové vybavení	50,34	220,70	66,39	126,22	237,75	438,5	30,1	190,1	188,4				
5173	Cestovné	29 604,80	34 266,60	4 828,25	4 513,41	20 789,92	115,7	14,1	93,5	660,2				
5175	Pohoštění	9 910,07	3 649,95	2 409,42	2 441,65	3 124,31	99,3	68,5	97,7	128,0				
5176	Účastnické úplaty na konference	45,73	24,50		1,29	41,80	53,6			3 240,2				
5177	Nákup archíváli													
5178	Nájemné za nájem s právem koupě													
5179	Ostatní nákupy jinde nezařazené	5,24	6,16	3,80	0,89	3,73	117,6	61,6	23,4	420,7				
517A	Ostatní nákupy celkem	73 987,31	113 339,36	45 024,50	111 661,56	89 267,40	153,2	99,7	248,0	79,9				
5901	Nespecifikované rezervy													
5902	Ostatní výdaje z finančního vypořádání													
5903	Rezerva na krizové opatření													
5904	Převody domněle neoprávněné použitých dotací opět poskytovatelé													
5909	Ostatní neinvestiční výdaje jinde nezařazené													
590Z	Ostatní neinvestiční výdaje celkem													
	UŠEŠÍ běžné výdaje celkem	425 660,37	483 294,62	429 723,96	571 323,21	518 715,07	113,5	88,9	121,3	99,5				

Zdroj: ISSP

Kontroloval: Ing. Mgr. Naďa Formanová, 257174301, formanovan@pss.cz
(jméno a příjmení, telefon, email)

Nároky z nespotřebovaných výdajů (tis. Kč)

kapitola: 302 Poslanecká sněmovna Parlamentu

období: 12.2022

Tabulka č. 11a

vygenerováno: 02.02.2023

Číslo řádku	Stav NNV k 1.1. běžného roku	Změna stavu NNV v běžném roce	ukončení NNV podle § 47 odst. 6 písm. b) až e) z. č. 218/2000 Sb.	z toho:		Stav NNV k poslednímu dni měsíce běžného roku	Skutečné čerpání NNV v běžném roce	Stav zapojených nečerpaných NNV k poslednímu dni měsíce běžného roku	Zůstatek NNV vč. nečerpaných zapojených NNV k poslednímu dni měsíce běžného roku	Stav NNV k 1.1. následujícího roku
				zapojení NNV podle § 47 odst. 6 písm. a) z. č. 218/2000 Sb.	zapojení NNV dle rozhodnutí vlády					
1	47 875,68	-35 134,00		35 134,00		12 741,68	35 134,00	12 741,68	12 741,68	78 288,03
2										
3	30 741,68	-18 000,00		18 000,00		12 741,68	18 000,00	12 741,68	12 741,68	49 169,18
4										
5										
6										
7										
8										
9										
10	17 134,00	-17 134,00		17 134,00			17 134,00			29 118,85
11										
12										
13										
14	73 675,41	-73 675,41		73 675,41			73 675,41			8 496,11
15	121 551,09	-108 809,41		1 503,01		12 741,68	107 306,41	12 741,68	12 741,68	86 784,16

Celkem (ř. 1 + ř. 14)

Zdroj: ISSP

Kontroloval: Ing. Mgr. Naďa Formanová, 257174301, formanovan@bosp.cz
(jméno a příjmení, telefon, email)



Měroky z nespotřebovaných výdajů v uplynulých 5 letech (tis. Kč)

Kapitola: 302 Poslanecká sněmovna Parlamentu
období: 12.2018 - 12.2022

Tabulka č. 11b
výgenerováno: 02.02.2023

Číslo řádku	2018	2019	2020	2021	2022	2023	
							Stav NRV k 1. 1.
1	22 842,92	15 791,67	20 150,70	32 216,24	35 134,00	12 741,68	
2	22 829,91	14 836,99	13 190,42	26 121,80	18 000,00	12 741,68	
3	22 829,91	14 836,99	13 190,42	26 121,80	18 000,00	12 741,68	
4							
5							
6							
7							
8							
9							
10							
11	13,01	952,68	6 960,28	6 094,45	17 134,00	29 118,85	
12							
13	55 043,12	102 952,52	77 063,62	113 527,16	73 675,41	8 496,11	
14	77 886,04	118 744,19	97 214,32	146 748,41	107 906,41	86 786,14	
15							

Zdroj: IISP

Kontroloval: Ing. Mgr. Ladislav Formanovský, 257174301, formanovska@psp.cz
(jméno a příjmení, telefon, email)



Výkaznictví

	Balancový rozpis v Kč	Rozpis po změnách v Kč	Rozpis výdajů v Kč	Balanc v Kč	Počet (%)
Titul 9 - ostatní výdaje	1 420 388 742,30	1 445 363 362,00	1 823 878 842,77	1 488 948 971,28	102,88
Titul 9 - rozpočtové výdaje	32 880 000,00	32 880 000,00	48 874 000,00	38 915 182,00	83,13
Rozpočtové výdaje					
3364 - Převody v rámci rozpočtových účtů					
3365 - Převody do fondu MŠM					
3366 - Ostatní převody v rámci rozpočtu					
3367 - Investiční převody do rozpočtového fondu					
3368 - Převody investičních prostředků zúčtů do FLPB					
Výdaje celkem po změnách	1 452 888 742,30	1 477 883 362,00	1 872 752 842,77	1 527 864 153,28	102,12
Saldo příjmy a výdaje po změnách	-1 447 308 702,00	-1 452 383 362,00	0,00	-1 489 358 828,00	-181,86
Titul 9 - Finanční					
Saldo příjmy a výdaje příjmy změn	-1 447 308 702,00	-1 452 383 362,00	0,00	-1 489 358 828,00	-181,86

II. Rozpočet skrze účty

	Balancový rozpis v Kč	Rozpis po změnách v Kč	Rozpis výdajů v Kč	Balanc v Kč	Skonopitelné prostředky	Čistý nárok z rozpočtových výdajů	Počet (%)
Příjmy celkem	18 800 000,00	18 800 000,00	0,00	18 800 458,33			100,04
Výdaje celkem	1 452 888 742,30	1 477 883 362,00	1 872 752 842,77	1 527 864 153,28			102,12

III. Závazná ustanovení rozpočtu

Okrajová ustanovení	Průř. v apod. účtách	Balancový rozpis v Kč	Rozpis po změnách v Kč	Rozpis výdajů v Kč	Balanc v Kč	Skonopitelné prostředky	Čistý nárok z rozpočtových výdajů	Počet (%)
Specifická ustanovení - příjmy								
030110000000	Ostatné příjmy							
0302000000	Rozpočtové příjmy							
0302004000	v rámci ostatní rozpočtové příjmy, rozpočtové příjmy a příjmy rozpočtový celkem	13 888 892,00	13 888 892,00	0,00	13 888 892,00			100,00
Specifická ustanovení - výdaje								
030110000000	Výdaje Finanční rozpisový Parlamentu ČR	0,00	0 000 000,00	62 000 820,56	62 000 820,56			100,00
030110200000	v rámci výdajů spojených s výkonem předsednictví ČR v Radě Evropské unie	1 452 888 742,30	1 452 888 742,30	1 810 751 822,30	1 467 863 331,72			100,00
030110800000	ostatní výdaje Finanční rozpisový Parlamentu ČR	0,00	0,00	0,00	0,00			0,00
Příkazové ustanovení								
P0301100000	Příjmy rozpočtové z ostatní příjmy na provedení příjmy	676 143 842,00	676 143 842,00	0,00	676 143 842,00			100,00
P0302000000	Podpora příjmy z rozpočtových prostředků	172 224 640,00	172 224 640,00	0,00	172 224 640,00			100,00
P0302000000	Základní příjmy finanční rozpisový Parlamentu ČR	4 644 888,00	4 644 888,00	4 878 888,00	4 878 888,00			100,00
P0302000000	Příjmy rozpočtové z rozpočtových prostředků výjimečně zmíněných v zákoně o rozpočtových prostředcích	227 244 228,00	227 244 228,00	0,00	227 244 228,00			100,00
P0302000000	Příjmy rozpočtové z rozpočtových prostředků výjimečně zmíněných v zákoně o rozpočtových prostředcích	33 300 000,00	33 300 000,00	46 834 000,00	30 515 182,00			91,63

76

ZAR 1-04 Výkaz o zaměstnanosti registrované vlády (od 2014)

Ministerstvo
Příslušná úroveň: ÚZ 2017

	2014	2015	2016	2017	2018	2019	2020	2021	2022	2023	2024	2025	2026	2027	2028	2029	2030
Průměrná zaměstnanost v celku	1 144	1 144	1 144	1 144	1 144	1 144	1 144	1 144	1 144	1 144	1 144	1 144	1 144	1 144	1 144	1 144	1 144
z toho: v roce prvního kvartálu, na úřadování	1 144	1 144	1 144	1 144	1 144	1 144	1 144	1 144	1 144	1 144	1 144	1 144	1 144	1 144	1 144	1 144	1 144
z toho: v roce prvního kvartálu, v období prvních tří měsíců	1 144	1 144	1 144	1 144	1 144	1 144	1 144	1 144	1 144	1 144	1 144	1 144	1 144	1 144	1 144	1 144	1 144
z toho: v období prvních tří měsíců v roce prvního kvartálu	1 144	1 144	1 144	1 144	1 144	1 144	1 144	1 144	1 144	1 144	1 144	1 144	1 144	1 144	1 144	1 144	1 144
Průměrná zaměstnanost v období prvních tří měsíců	1 144	1 144	1 144	1 144	1 144	1 144	1 144	1 144	1 144	1 144	1 144	1 144	1 144	1 144	1 144	1 144	1 144
z toho: v období prvních tří měsíců v roce prvního kvartálu	1 144	1 144	1 144	1 144	1 144	1 144	1 144	1 144	1 144	1 144	1 144	1 144	1 144	1 144	1 144	1 144	1 144
Průměrná zaměstnanost v období prvních tří měsíců v roce prvního kvartálu	1 144	1 144	1 144	1 144	1 144	1 144	1 144	1 144	1 144	1 144	1 144	1 144	1 144	1 144	1 144	1 144	1 144
z toho: v období prvních tří měsíců v roce prvního kvartálu	1 144	1 144	1 144	1 144	1 144	1 144	1 144	1 144	1 144	1 144	1 144	1 144	1 144	1 144	1 144	1 144	1 144
Průměrná zaměstnanost v období prvních tří měsíců v roce prvního kvartálu v období prvních tří měsíců	1 144	1 144	1 144	1 144	1 144	1 144	1 144	1 144	1 144	1 144	1 144	1 144	1 144	1 144	1 144	1 144	1 144
z toho: v období prvních tří měsíců v roce prvního kvartálu	1 144	1 144	1 144	1 144	1 144	1 144	1 144	1 144	1 144	1 144	1 144	1 144	1 144	1 144	1 144	1 144	1 144
Průměrná zaměstnanost v období prvních tří měsíců v roce prvního kvartálu v období prvních tří měsíců v roce prvního kvartálu	1 144	1 144	1 144	1 144	1 144	1 144	1 144	1 144	1 144	1 144	1 144	1 144	1 144	1 144	1 144	1 144	1 144
z toho: v období prvních tří měsíců v roce prvního kvartálu	1 144	1 144	1 144	1 144	1 144	1 144	1 144	1 144	1 144	1 144	1 144	1 144	1 144	1 144	1 144	1 144	1 144
Průměrná zaměstnanost v období prvních tří měsíců v roce prvního kvartálu v období prvních tří měsíců v roce prvního kvartálu v období prvních tří měsíců	1 144	1 144	1 144	1 144	1 144	1 144	1 144	1 144	1 144	1 144	1 144	1 144	1 144	1 144	1 144	1 144	1 144
z toho: v období prvních tří měsíců v roce prvního kvartálu	1 144	1 144	1 144	1 144	1 144	1 144	1 144	1 144	1 144	1 144	1 144	1 144	1 144	1 144	1 144	1 144	1 144
Průměrná zaměstnanost v období prvních tří měsíců v roce prvního kvartálu v období prvních tří měsíců v roce prvního kvartálu v období prvních tří měsíců v období prvních tří měsíců	1 144	1 144	1 144	1 144	1 144	1 144	1 144	1 144	1 144	1 144	1 144	1 144	1 144	1 144	1 144	1 144	1 144
z toho: v období prvních tří měsíců v roce prvního kvartálu	1 144	1 144	1 144	1 144	1 144	1 144	1 144	1 144	1 144	1 144	1 144	1 144	1 144	1 144	1 144	1 144	1 144

MAR 142 088 Marika

1. období

PRO 2022

Exploatac

302 Podnikatelská veřejnoprávní služba

Podnikatelská veřejnoprávní služba

MO 2

6872 Podnikatelská veřejnoprávní služba

MAR 142 088

Číslo řádku	1	2	3	4	5	6	7	8	9
Číslo řádku	1	2	3	4	5	6	7	8	9
1	47 675 000,00	-35 134 000,00	16 000 000,00	16 000 000,00	13 741 877,00	35 134 000,00	0,00	0,00	13 741 877,00
2	30 741 877,00	-16 000 000,00	16 000 000,00	16 000 000,00	13 741 877,00	0,00	0,00	0,00	13 741 877,00
3									
4									
5									
6									
7									
8									
9									
10									
11	17 134 000,00	-17 134 000,00		17 134 000,00	17 134 000,00				0,00
12									
13									
14	72 172 402,17	-72 172 402,17		72 172 402,17	72 172 402,17				0,00
15	137 304 498,98	-137 304 498,98		137 304 498,98	137 304 498,98				0,00
16									
17									
18									
19									
20									
21									
22									
23									
24									
25									
26									
27									
28									
29									
30									
31									
32									
33									
34									
35									
36									
37									
38									
39									
40									
41									
42									
43									
44									
45									
46									
47									
48									
49									
50									
51									
52									
53									
54									
55									
56									
57									
58									
59									
60									
61									
62									
63									
64									
65									
66									
67									
68									
69									
70									
71									
72									
73									
74									
75									
76									
77									
78									
79									
80									
81									
82									
83									
84									
85									
86									
87									
88									
89									
90									
91									
92									
93									
94									
95									
96									
97									
98									
99									
100									

1. Účel: Podnikatelská veřejnoprávní služba
 2. Rozhodnutí: 13.12.2022
 3. Datum: 31.12.2022
 4. Měsíční zůstatek: 13 741 877,00 Kč
 5. Celkový zůstatek: 13 741 877,00 Kč
 6. Zůstatek na začátku období: 0,00 Kč
 7. Zůstatek na konci období: 13 741 877,00 Kč
 8. Zůstatek na začátku období: 0,00 Kč
 9. Zůstatek na konci období: 13 741 877,00 Kč

70

REF 1-04 OSO Část I (od 2018) - Výkaz o zdrojích rezervního

Kapitál: 303 Podstatná složka Portovské
 Aktivum: Aktivní
 Předpoklad: PRO 2023

Ukazatel výkazu	Ukazatel výkazu 2022	Ukazatel výkazu 2021	Ukazatel výkazu 2020	Ukazatel výkazu 2019	Ukazatel výkazu 2018	Ukazatel výkazu 2017	Ukazatel výkazu 2016
Ukazatel výkazu							
Ukazatel výkazu 2022	0,00	0,00	0,00	0,00	0,00	0,00	0,00
Ukazatel výkazu 2021	0,00	0,00	0,00	0,00	0,00	0,00	0,00
Ukazatel výkazu 2020	0,00	0,00	0,00	0,00	0,00	0,00	0,00
Ukazatel výkazu 2019	0,00	0,00	0,00	0,00	0,00	0,00	0,00
Ukazatel výkazu 2018	0,00	0,00	0,00	0,00	0,00	0,00	0,00
Ukazatel výkazu 2017	0,00	0,00	0,00	0,00	0,00	0,00	0,00
Ukazatel výkazu 2016	0,00	0,00	0,00	0,00	0,00	0,00	0,00

IČO: 00006572
 KAPITOLA: 302
 Právní forma: Organizace složka státu
 Okamžik sestavení: 09/02/2023 16:10:42
 Předmět činnosti: 84110

VÝKAZNICTVÍ ORGANIZAČNÍCH SLOŽEK STÁTU
 ROZVAHA
 Sestavená k 31.12. 2022
 (v Kč, s přesností na dvě desetinná místa)
 Poslanecká sněmovna Parlamentu
 Sněmovní 4, 11826 Praha 1

Rexonix s.r.o.

Položka	Název	1			2			3			4
		SU	Brutto	Korekce	Netto	Minulé (netto)					
AKTIVA	AKTIVA CELKEM		3.679.287,577,42	1.826.363,297,70	1.852.924,279,72	1.911.762,311,72					
A. I.	Stálá aktiva		3.578.673,946,38	1.826.363,297,70	1.752.310,648,68	1.818.183,394,04					
A. I.1.	Dlouhodobý nehmotný majetek		55.047,218,92	41.594,173,71	13.453,045,21	10.996,409,99					
A. I.1.1.	Nehmotné výsledky výzkumu a vývoje	012	0,00	0,00	0,00	0,00					
A. I.1.2.	Software	013	44.175,748,12	31.510,702,91	12.665,045,21	10.208,409,99					
A. I.1.3.	Ocenitelná práva	014	0,00	0,00	0,00	0,00					
A. I.1.4.	Povolenky na emise a preferenční limity	015	0,00	0,00	0,00	0,00					
A. I.1.5.	Drobný dlouhodobý nehmotný majetek	018	10.083,470,80	10.083,470,80	0,00	0,00					
A. I.1.6.	Ostatní dlouhodobý nehmotný majetek	019	788,000,00	0,00	788,000,00	788,000,00					
A. I.1.7.	Nedokončený dlouhodobý nehmotný majetek	041	0,00	0,00	0,00	0,00					
A. I.1.8.	Poskytnuté zálohy na dlouhodobý nehmotný majetek	051	0,00	0,00	0,00	0,00					
A. I.1.9.	Dlouhodobý nehmotný majetek určený k prodeji	035	0,00	0,00	0,00	0,00					
A. I.1.10.	Dlouhodobý hmotný majetek		3.523.535,527,46	1.784.769,123,99	1.738.766,403,47	1.807.099,384,05					
A. II.1.	Pozemky	031	543,688,00	0,00	543,688,00	543,688,00					
A. II.2.	Kulturní předměty	032	42,500,00	0,00	42,500,00	42,500,00					
A. II.3.	Stavby	021	2.688,133,344,17	1.213,486,696,00	1.474,646,648,17	1.719,903,442,34					
A. II.4.	Samostatná hmotná movitá věc i soubory hmotných movitých věcí	022	297,812,693,88	334,279,126,58	63,533,567,30	86,609,753,71					
A. II.5.	Pěstitelské celky trvalých porostů	025	0,00	0,00	0,00	0,00					
A. II.6.	Drobný dlouhodobý hmotný majetek	028	237,003,301,41	237,003,301,41	0,00	0,00					
A. II.7.	Ostatní dlouhodobý hmotný majetek	029	0,00	0,00	0,00	0,00					
A. II.8.	Nedokončený dlouhodobý hmotný majetek	042	0,00	0,00	0,00	0,00					
A. II.9.	Poskytnuté zálohy na dlouhodobý hmotný majetek	052	0,00	0,00	0,00	0,00					
A. II.10.	Dlouhodobý hmotný majetek určený k prodeji	036	0,00	0,00	0,00	0,00					
A. III.	Dlouhodobý finanční majetek		0,00	0,00	0,00	0,00					
A. III.1.	Majetkové účasti v osobách s rozhodujícím vlivem	061	0,00	0,00	0,00	0,00					
A. III.2.	Majetkové účasti v osobách s podstatným vlivem	062	0,00	0,00	0,00	0,00					
A. III.3.	Přibuzné cenné papíry držané do splatnosti	063	0,00	0,00	0,00	0,00					
A. III.4.	Dlouhodobé půjčky	067	0,00	0,00	0,00	0,00					
A. III.5.	Termínované vklady dlouhodobé	068	0,00	0,00	0,00	0,00					
A. III.6.	Ostatní dlouhodobý finanční majetek	069	0,00	0,00	0,00	0,00					
A. III.7.	Porizovaný dlouhodobý finanční majetek	043	0,00	0,00	0,00	0,00					
A. III.8.	Poskytnuté zálohy na dlouhodobý finanční majetek	053	0,00	0,00	0,00	0,00					
A. IV.	Dlouhodobé pohledávky		91.200,00	0,00	91.200,00	87.600,00					
A. IV.1.	Poskytnuté návratné finanční výpomoci dlouhodobé	462	0,00	0,00	0,00	0,00					
A. IV.2.	Dlouhodobé pohledávky z postoupených úvěrů	464	0,00	0,00	0,00	0,00					
A. IV.3.	Dlouhodobé poskytnuté zálohy	465	91.200,00	0,00	91.200,00	87.600,00					
A. IV.4.	Dlouhodobé pohledávky z ručení	466	0,00	0,00	0,00	0,00					
A. IV.5.	Ostatní dlouhodobé pohledávky	469	0,00	0,00	0,00	0,00					
A. IV.6.	Dlouhodobé poskytnuté zálohy na transfery	471	0,00	0,00	0,00	0,00					
A. IV.7.	Dlouhodobé zprostředkování transferů	475	0,00	0,00	0,00	0,00					
B.	Oběžná aktiva		100.613.631,04	0,00	100.613.631,04	93.578.917,68					
B. I.	Zásoby		8.426.630,86	0,00	8.426.630,86	8.811.688,66					
B. I.1.	Porizování materiálu	111	0,00	0,00	0,00	0,00					
B. I.2.	Materiál na skladě	112	7.787.177,74	0,00	7.787.177,74	8.550.633,70					
B. I.3.	Materiál na cestě	119	0,00	0,00	0,00	0,00					
B. I.4.	Nedokončená výroba	121	0,00	0,00	0,00	0,00					
B. I.5.	Polotovary vlastní výroby	122	0,00	0,00	0,00	0,00					
B. I.6.	Výrobky	123	0,00	0,00	0,00	0,00					
B. I.7.	Pořízení zboží	131	0,00	0,00	0,00	0,00					
B. I.8.	Zboží na skladě	132	639,453,12	0,00	639,453,12	261,054,96					
B. I.9.	Zboží na cestě	138	0,00	0,00	0,00	0,00					
B. I.10.	Ostatní zásoby	139	0,00	0,00	0,00	0,00					
B. II.	Krátkodobé pohledávky		12.944,728,79	0,00	12.944,728,79	17.424,444,36					

20

Položka	Název	1		2		3		4
		Účetní období		Brutto	Korekce	Netto	Mínulé (netto)	
B.II.1.	Odběratelé	193.289,50	0,00	193.289,50		227.603,00		
B.II.2.	Směnky k inkasu	0,00	0,00	0,00		0,00		
B.II.3.	Pohledávky za eskontované cenné papíry	0,00	0,00	0,00		0,00		
B.II.4.	Krátkodobé poskytnuté zálohy	1.063.639,00	0,00	1.063.639,00		662.184,40		
B.II.5.	Jiné pohledávky z bilanční činnosti	1.508.031,90	0,00	1.508.031,90		1.506.671,00		
B.II.6.	Poskytnuté návratné finanční výpomoci krátkodobé	0,00	0,00	0,00		0,00		
B.II.7.	Krátkodobé pohledávky z postoupných úvěrů	0,00	0,00	0,00		0,00		
B.II.8.	Pohledávky za zaměstnanci	362.464,50	0,00	362.464,50		239.947,00		
B.II.9.	Pohledávky za zajištění	0,00	0,00	0,00		0,00		
B.II.10.	Sociální zabezpečení	0,00	0,00	0,00		0,00		
B.II.11.	Zdravotní pojištění	0,00	0,00	0,00		0,00		
B.II.12.	Důchodové spoření	0,00	0,00	0,00		0,00		
B.II.13.	Daň z příjmů	0,00	0,00	0,00		0,00		
B.II.14.	Ostatní daň, poplatky a jiná obdobná peněžitá plnění	0,00	0,00	0,00		0,00		
B.II.15.	Daň z přidané hodnoty	0,00	0,00	0,00		0,00		
B.II.16.	Pohledávky za osobami mimo vybrané vládní instituce	0,00	0,00	0,00		0,00		
B.II.17.	Pohledávky za vybranými ústředními vládními institucemi	0,00	0,00	0,00		0,00		
B.II.18.	Pohledávky za vybranými místními vládními institucemi	0,00	0,00	0,00		0,00		
B.II.19.	Pohledávky z poskytnuté daně	0,00	0,00	0,00		0,00		
B.II.20.	Zúčtování z přerozdělování daní	0,00	0,00	0,00		0,00		
B.II.21.	Pohledávky z exekuce a ostatního nakládání s cizím majetkem	0,00	0,00	0,00		0,00		
B.II.22.	Ostatní pohledávky ze správy daní	0,00	0,00	0,00		0,00		
B.II.23.	Krátkodobé pohledávky z ručení	0,00	0,00	0,00		0,00		
B.II.24.	Pevné termínové operace a opce	0,00	0,00	0,00		0,00		
B.II.25.	Pohledávky z neukončených finančních operací	0,00	0,00	0,00		0,00		
B.II.26.	Pohledávky z finančního zajištění	0,00	0,00	0,00		0,00		
B.II.27.	Pohledávky z vydaných dluhopisů	0,00	0,00	0,00		0,00		
B.II.28.	Krátkodobé poskytnuté zálohy na transfery	0,00	0,00	0,00		0,00		
B.II.29.	Krátkodobé zprostředkování transferů	0,00	0,00	0,00		0,00		
B.II.30.	Náklady příštích období	6.040.105,53	0,00	6.040.105,53		12.415.678,53		
B.II.31.	Příjmy příštích období	3.777.198,36	0,00	3.777.198,36		2.372.360,43		
B.II.32.	Dohadné účty aktivní	0,00	0,00	0,00		0,00		
B.II.33.	Ostatní krátkodobé pohledávky	79.242.271,39	0,00	79.242.271,39		67.342.784,66		
B.III.	Krátkodobý finanční majetek	0,00	0,00	0,00		0,00		
B.III.1.	Majetkové cenné papíry k obchodování	0,00	0,00	0,00		0,00		
B.III.2.	Dluhové cenné papíry k obchodování	0,00	0,00	0,00		0,00		
B.III.3.	Jiné cenné papíry	0,00	0,00	0,00		0,00		
B.III.4.	Termínované vklady krátkodobé	0,00	0,00	0,00		0,00		
B.III.5.	Jiná běžná účty	74.568.939,00	0,00	74.568.939,00		62.630.665,00		
B.III.6.	Účty státních finančních aktiv	0,00	0,00	0,00		0,00		
B.III.7.	Účty řízení likvidity státní pokladny a státního dluhu	0,00	0,00	0,00		0,00		
B.III.8.	Účty pro sdílení daní a pro dělenou správu	0,00	0,00	0,00		0,00		
B.III.9.	Běžný účet	3.088.652,84	0,00	3.088.652,84		3.126.640,85		
B.III.10.	Běžný účet FKSP	1.311.052,75	0,00	1.311.052,75		1.144.383,31		
B.III.14.	Běžné účty fondů organizačních složek státu	0,00	0,00	0,00		0,00		
B.III.15.	Ceniny	117.910,80	0,00	117.910,80		297.386,50		
B.III.16.	Peníze na cestě	0,00	0,00	0,00		0,00		
B.III.17.	Pokladna	155.716,00	0,00	155.716,00		143.709,00		

Sestavil: **ING. HGR. FURMANOVA**
Telefon: **157174901**
Datum a podpis: **9.2.2023**

Kontroloval/Schválil: **ING. HGR. FURMANOVA**
Telefon: **157174901**
Datum a podpis: **9.2.2023**



IČO: 00006572
 Kapslova: 302
 Organizační složka státu
 Okamžik sestavení: 09/02/2023 16:10:47
 Předmět činnosti: 84110

VÝKAZNICTVÍ ORGANIZAČNÍCH SLOŽEK STÁTU
 ROZVAHA
 Sestavená k 31.12. 2022
 (v Kč, s přesností na dvě desetinná místa)
 Poslanecká sněmovna Parlamentu
 Sněmovní 4, 11826 Praha 1

Rezonix s.r.o.

Položka	Název	SÚ	Účetní období	
			1	2
			Běžná	Mínulá
PASIVA	PASIVA CELKEM		1.852.924.279,72	1.911.762.311,72
C.	Vlastní kapitál		1.703.593.756,42	1.831.823.016,38
C.I.	Jmění účetní jednotky a upravující položky		2.172.220.697,50	2.172.220.697,50
C.I.1.	Jmění účetní jednotky	401	3.325.202.617,95	3.325.202.617,95
C.I.2.	Fond privatizace	402	0,00	0,00
C.I.4.	Kurzové rozdíly	405	0,00	0,00
C.I.5.	Oceňovací rozdíly při prvotním použití metody	406	-1.152.981.920,45	-1.152.981.920,45
C.I.6.	Jiné oceňovací rozdíly	407	0,00	0,00
C.I.7.	Operavy předcházejících účetních období	408	0,00	0,00
C.II.	Fondy účetní jednotky		1.311.052,75	1.144.383,31
C.II.2.	Fond kulturních a sociálních potřeb	412	1.311.052,75	1.144.383,31
C.II.4.	Rezervní fond z ostatních titulů	414	0,00	0,00
C.III.	Výsledek hospodaření		-16.169.599.746,26	-14.551.844.187,96
C.III.1.	Výsledek hospodaření běžného účetního období	431	-1.617.755.588,30	-1.453.715.466,48
C.III.2.	Výsledek hospodaření ve schvalovacím řízení	432	-14.551.844.187,96	-13.098.128.721,48
C.III.3.	Výsledek hospodaření předcházejících účetních období		15.699.661.752,43	14.210.302.123,53
C.IV.	Příjmový a výdejový účet rozpočtového hospodaření	222	-19.802.455,32	-14.496.993,53
C.IV.1.	Příjmový účet organizačních složek státu	223	1.509.162.084,22	1.460.386.757,38
C.IV.2.	Žvláštní výdejový účet	227	0,00	0,00
C.IV.3.	Účet hospodaření státního rozpočtu	404	14.210.302.123,53	12.764.412.359,68
C.IV.4.	Agregované příjmy a výdaje předcházejících účetních období		149.330.523,30	79.939.295,34
D.	Cizí zdroje		0,00	0,00
D.I.	Rezervy	441	0,00	0,00
D.I.1.	Rezervy		0,00	0,00
D.II.	Dlouhodobé závazky		0,00	0,00
D.II.1.	Dlouhodobé úvěry	451	0,00	0,00
D.II.2.	Přijaté návratné finanční výpomoci dlouhodobé	452	0,00	0,00
D.II.3.	Dlouhodobé závazky z vydaných dluhopisů	453	0,00	0,00
D.II.4.	Dlouhodobé přijaté zálohy	455	0,00	0,00
D.II.5.	Dlouhodobé závazky z ručení	456	0,00	0,00
D.II.6.	Dlouhodobé směnky k úhradě	457	0,00	0,00
D.II.7.	Ostatní dlouhodobé závazky	459	0,00	0,00
D.II.8.	Dlouhodobé přijaté zálohy na transfery	472	0,00	0,00
D.II.9.	Dlouhodobé zprostředkování transferů	475	0,00	0,00
D.III.	Krátkodobé závazky		149.330.523,30	79.939.295,34
D.III.1.	Krátkodobé úvěry	281	0,00	0,00
D.III.2.	Eskontované krátkodobé dluhopisy (směnky)	282	0,00	0,00
D.III.3.	Krátkodobé závazky z vydaných dluhopisů	283	0,00	0,00
D.III.4.	Jiné krátkodobé půjčky	289	0,00	0,00
D.III.5.	Dodavatelé	321	0,00	0,00
D.III.6.	Směnky k úhradě	322	0,00	0,00
D.III.7.	Krátkodobé přijaté zálohy	324	0,00	0,00
D.III.8.	Závazky z daňové správy	325	0,00	0,00
D.III.9.	Přijaté návratné finanční výpomoci krátkodobé	326	0,00	0,00
D.III.10.	Zaměstnanci	331	873.388,00	641.679,00
D.III.11.	Jiné závazky vůči zaměstnancům	333	44.949.464,00	36.261.442,00
D.III.12.	Sociální zabezpečení	336	14.563.572,00	11.893.865,00
D.III.13.	Zdravotní pojištění	337	6.490.927,00	5.217.372,00
D.III.14.	Děchodové spoření	338	0,00	0,00
D.III.15.	Daň z příjmů	341	0,00	0,00
D.III.16.	Ostatní daně, poplatky a jiná obdobná peněžitá plnění	342	7.538.895,00	6.448.372,00
D.III.17.	Daň z přidané hodnoty	343	562,50	-62.011,89
D.III.18.	Závazky k osobám mimo vybrané vládní instituce	345	0,00	0,00
D.III.19.	Závazky k vybraným středním vládním institucím	347	0,00	0,00

09/02/2023 16:10:47

Strana: 1

Položka	Název	SV	1		2
			účetní období		
			Běžné	Minulé	
D.III.20.	Závazky k vybraným místním vládním institucím	349	0,00	0,00	0,00
D.III.21.	Přijaté zálohy daní	351	0,00	0,00	0,00
D.III.22.	Přepлаты na daních	353	0,00	0,00	0,00
D.III.23.	Závazky z vrátek nepřímých daní	354	0,00	0,00	0,00
D.III.24.	Zúčtování z přerozdělování daní	355	0,00	0,00	0,00
D.III.25.	Závazky z exekuce a ostatního nakládání s cizím majetkem	357	0,00	0,00	0,00
D.III.26.	Ostatní závazky ze správy daní	359	0,00	0,00	0,00
D.III.27.	Krátkodobé závazky z ručení	362	0,00	0,00	0,00
D.III.28.	Pevné termínové operace a opce	363	0,00	0,00	0,00
D.III.29.	Závazky z neukončených finančních operací	364	0,00	0,00	0,00
D.III.30.	Závazky z finančního zajištění	366	0,00	0,00	0,00
D.III.31.	Závazky z upsaných nespacených cenných papírů a podílů	368	0,00	0,00	0,00
D.III.32.	Krátkodobé přijaté zálohy na transfery	374	0,00	0,00	0,00
D.III.33.	Krátkodobé zprostředkování transferů	375	0,00	0,00	0,00
D.III.34.	Závazky z řízení likvidity státní pokladny a státního dluhu	248	0,00	0,00	0,00
D.III.35.	Výdaje příštích období	383	74.622.156,88	18.780.934,37	0,00
D.III.36.	Výnosy příštích období	384	0,00	42.866,40	0,00
D.III.37.	Dohadné účty pasivní	389	260.491,92	208.468,16	0,00
D.III.38.	Ostatní krátkodobé závazky	378	11.066,00	506.308,00	0,00

Sestavil: **ING. MGR. FOLMANOVA**
 Telefon: **257174901**
 Datum a podpis: **9.2.2023**



Kontroloval/Schválil: **ING. MGR. FOLMANOVA**
 Telefon: **257174901**
 Datum a podpis: **9.2.2023**

P3

ICO: 00006572
 302
 Kapitola: Právní forma:
 Organizační složka státu
 Okamžik sestavení: 09/02/2023 16:10:37
 Předmět činnosti: 84110

VÝKAZ ZISKU A ZTRÁTY
 Sestavený k 31.12.2022
 (v Kč, s přesností na dvě desetinná místa)
 Poslanecká sněmovna Parlamentu
 Sčítaný 4, 11826 Praha 1

Rexonix s.r.o.

Položka	Název	Účetní období							
		1		2		3		4	
		Hlavní činnost	Hospodářská činnost	Hlavní činnost	Hospodářská činnost	Hlavní činnost	Hospodářská činnost	Hlavní činnost	Hospodářská činnost
A.	NÁKLADY CELKEM	1.638.304,715,55	0,00	1.475.641,733,48	0,00	1.475.641,733,48	0,00	0,00	0,00
A.I.	Náklady z činnosti	1.638.304,715,55	0,00	1.475.641,733,48	0,00	1.475.641,733,48	0,00	0,00	0,00
A.I.1.	Spotřeba materiálů	29.573.320,78	0,00	24.984.111,85	0,00	24.984.111,85	0,00	0,00	0,00
A.I.2.	Spotřeba energie	32.177.694,69	0,00	21.716.711,51	0,00	21.716.711,51	0,00	0,00	0,00
A.I.3.	Spotřeba jiných neskladovatelných dodávek	0,00	0,00	0,00	0,00	0,00	0,00	0,00	0,00
A.I.4.	Prodané zboží	71.896,57	0,00	3.693,96	0,00	3.693,96	0,00	0,00	0,00
A.I.5.	Aktiva dlohodobého majetku	0,00	0,00	0,00	0,00	0,00	0,00	0,00	0,00
A.I.6.	Aktiva oběžného majetku	0,00	0,00	0,00	0,00	0,00	0,00	0,00	0,00
A.I.7.	Změna stavu zásob vlastní výroby	0,00	0,00	0,00	0,00	0,00	0,00	0,00	0,00
A.I.8.	Opravy a udržování	101.669.562,03	0,00	104.426.312,47	0,00	104.426.312,47	0,00	0,00	0,00
A.I.9.	Cestovné	20.454.168,26	0,00	4.513.653,26	0,00	4.513.653,26	0,00	0,00	0,00
A.I.10.	Náklady na reprezentaci	4.548.825,25	0,00	2.816.948,72	0,00	2.816.948,72	0,00	0,00	0,00
A.I.11.	Aktivace vnitroorganizačních služeb	0,00	0,00	0,00	0,00	0,00	0,00	0,00	0,00
A.I.12.	Ostatní služby	583.656.944,26	0,00	517.391.337,94	0,00	517.391.337,94	0,00	0,00	0,00
A.I.13.	Medoná náklady	567.940.251,00	0,00	497.235.133,00	0,00	497.235.133,00	0,00	0,00	0,00
A.I.14.	Základní sociální pojištění	173.684.720,00	0,00	166.570.130,00	0,00	166.570.130,00	0,00	0,00	0,00
A.I.15.	Jiné sociální pojištění	0,00	0,00	0,00	0,00	0,00	0,00	0,00	0,00
A.I.16.	Základní sociální náklady	5.649.811,50	0,00	6.080.139,25	0,00	6.080.139,25	0,00	0,00	0,00
A.I.17.	Jiné sociální náklady	0,00	0,00	0,00	0,00	0,00	0,00	0,00	0,00
A.I.18.	Daň silniční	0,00	0,00	0,00	0,00	0,00	0,00	0,00	0,00
A.I.19.	Daň z nemovitosti	292,00	0,00	292,00	0,00	292,00	0,00	0,00	0,00
A.I.20.	Jiné daně a poplatky	1.794.284,00	0,00	2.147.688,00	0,00	2.147.688,00	0,00	0,00	0,00
A.I.21.	Vratky nepřímých daní	0,00	0,00	0,00	0,00	0,00	0,00	0,00	0,00
A.I.22.	Salurní pokuty a úroky z prodlení	0,00	0,00	0,00	0,00	0,00	0,00	0,00	0,00
A.I.23.	Jiné pokuty a penále	9.529,00	0,00	5.652,00	0,00	5.652,00	0,00	0,00	0,00
A.I.24.	Dary a jiná bezúplatná předání	0,00	0,00	0,00	0,00	0,00	0,00	0,00	0,00
A.I.25.	Prodaný materiál	0,00	0,00	0,00	0,00	0,00	0,00	0,00	0,00
A.I.26.	Manka a škody	0,00	0,00	0,00	0,00	0,00	0,00	0,00	0,00
A.I.27.	Tvorba fondů	0,00	0,00	0,00	0,00	0,00	0,00	0,00	0,00
A.I.28.	Odpisy dlouhodobého majetku	86.391.498,22	0,00	80.261.004,98	0,00	80.261.004,98	0,00	0,00	0,00
A.I.29.	Prodaný dlouhodobý nehmotný majetek	0,00	0,00	0,00	0,00	0,00	0,00	0,00	0,00
A.I.30.	Prodaný dlouhodobý hmotný majetek	0,00	0,00	0,00	0,00	0,00	0,00	0,00	0,00
A.I.31.	Prodané pozemky	0,00	0,00	0,00	0,00	0,00	0,00	0,00	0,00
A.I.32.	Tvorba a zúčtování rezerv	0,00	0,00	0,00	0,00	0,00	0,00	0,00	0,00
A.I.33.	Tvorba a zúčtování opravných položek	0,00	0,00	0,00	0,00	0,00	0,00	0,00	0,00
A.I.34.	Náklady z vyřazení pohledávek	0,00	0,00	0,00	0,00	0,00	0,00	0,00	0,00
A.I.35.	Náklady z drobného dlouhodobého majetku	7.696.891,26	0,00	23.520.200,00	0,00	23.520.200,00	0,00	0,00	0,00
A.I.36.	Ostatní náklady z činnosti	22.985.026,73	0,00	23.968.724,54	0,00	23.968.724,54	0,00	0,00	0,00
A.II.	Finanční náklady	0,00	0,00	0,00	0,00	0,00	0,00	0,00	0,00
A.II.1.	Prodané cenné papíry a podíly	0,00	0,00	0,00	0,00	0,00	0,00	0,00	0,00
A.II.2.	Úroky	0,00	0,00	0,00	0,00	0,00	0,00	0,00	0,00
A.II.3.	Kurzové ztráty	0,00	0,00	0,00	0,00	0,00	0,00	0,00	0,00
A.II.4.	Náklady z přecenění reálnou hodnotou	0,00	0,00	0,00	0,00	0,00	0,00	0,00	0,00
A.II.5.	Ostatní finanční náklady	0,00	0,00	0,00	0,00	0,00	0,00	0,00	0,00
A.III.	Náklady na transfery	0,00	0,00	0,00	0,00	0,00	0,00	0,00	0,00
A.III.1.	Náklady vybraných ústředních vládních institucí na transfery	0,00	0,00	0,00	0,00	0,00	0,00	0,00	0,00
A.III.3.	Náklady vybraných ústředních vládních institucí na transfery	0,00	0,00	0,00	0,00	0,00	0,00	0,00	0,00
A.IV.	Náklady ze sdílených daní a poplatků	0,00	0,00	0,00	0,00	0,00	0,00	0,00	0,00
A.IV.1.	Náklady ze sdílené daně z příjmů fyzických osob	0,00	0,00	0,00	0,00	0,00	0,00	0,00	0,00
A.IV.2.	Náklady ze sdílené daně z příjmů právnických osob	0,00	0,00	0,00	0,00	0,00	0,00	0,00	0,00
A.IV.3.	Náklady ze sdílené daně z přidané hodnoty	0,00	0,00	0,00	0,00	0,00	0,00	0,00	0,00
A.IV.4.	Náklady ze sdílených spotřebních daní	0,00	0,00	0,00	0,00	0,00	0,00	0,00	0,00
A.IV.5.	Náklady z ostatních sdílených daní a poplatků	0,00	0,00	0,00	0,00	0,00	0,00	0,00	0,00

PH

Položka	Název	Účetní období							
		1		2		3		4	
		Běžné		Minulé		Hlavní činnost		Hospodářská činnost	
A.V.	Daň z příjmů	SÚ	Hlavní činnost	Hospodářská činnost	Hlavní činnost	Hospodářská činnost	Hlavní činnost	Hospodářská činnost	
A.V.1.	Daň z příjmů	591	0,00	0,00	0,00	0,00	0,00	0,00	
A.V.2.	Dodatečné odvody daně z příjmů	595	0,00	0,00	0,00	0,00	0,00	0,00	

85

Položka	Název	Účetní období							
		1		2		3		4	
		Hlavní činnost	Řečné	Hospodářská činnost	Hlavní činnost	Hospodářská činnost	Hlavní činnost	Hospodářská činnost	
B.	VÝNOSY CELKEM	SÚ							
B.I.	Výnosy z činnosti		20.549.157,25	0,00	21.926.267,00	0,00	0,00	0,00	
B.I.1.	Výnosy z prodeje vlastních výrobků		20.549.157,25	0,00	21.926.267,00	0,00	0,00	0,00	
B.I.2.	Výnosy z prodeje služeb		0,00	0,00	0,00	0,00	0,00	0,00	
B.I.3.	Výnosy z pronájmu		18.572.292,82	0,00	12.479.369,45	0,00	0,00	0,00	
B.I.4.	Výnosy z prodaného zboží		1.572.917,50	0,00	1.726.148,03	0,00	0,00	0,00	
B.I.5.	Výnosy ze správních poplatků		34.498,52	0,00	4.094,30	0,00	0,00	0,00	
B.I.6.	Výnosy ze soudních poplatků		0,00	0,00	0,00	0,00	0,00	0,00	
B.I.7.	Jiné výnosy z vlastních výkonů		0,00	0,00	0,00	0,00	0,00	0,00	
B.I.8.	Jiné výnosy z vlastních výkonů		0,00	0,00	0,00	0,00	0,00	0,00	
B.I.9.	Salurní pokuty a úroky z prodlení		0,00	0,00	0,00	0,00	0,00	0,00	
B.I.10.	Jiné pokuty a penále		0,00	0,00	0,00	0,00	0,00	0,00	
B.I.11.	Výnosy z vyřazených pohledávek		0,00	0,00	0,00	0,00	0,00	0,00	
B.I.12.	Výnosy z prodeje materiálů		0,00	0,00	0,00	0,00	0,00	0,00	
B.I.13.	Výnosy z prodeje dlouhodobého nehmotného majetku		0,00	0,00	0,00	0,00	0,00	0,00	
B.I.14.	Výnosy z prodeje dlouhodobého hmotného majetku kromě pozemků		0,00	0,00	0,00	0,00	0,00	0,00	
B.I.15.	Výnosy z prodeje pozemků		0,00	0,00	6.735.573,00	0,00	0,00	0,00	
B.I.16.	Čerpání fondů		0,00	0,00	0,00	0,00	0,00	0,00	
B.I.17.	Ostatní výnosy z činnosti		0,00	0,00	0,00	0,00	0,00	0,00	
B.II.	Finanční výnosy		369.448,41	0,00	1.031.082,22	0,00	0,00	0,00	
B.II.1.	Výnosy z prodeje cenných papírů a podílů		0,00	0,00	0,00	0,00	0,00	0,00	
B.II.2.	Úroky		0,00	0,00	0,00	0,00	0,00	0,00	
B.II.3.	Kursová zisky		0,00	0,00	0,00	0,00	0,00	0,00	
B.II.4.	Výnosy z přecenění reálnou hodnotou		0,00	0,00	0,00	0,00	0,00	0,00	
B.II.5.	Výnosy z dlouhodobého finančního majetku		0,00	0,00	0,00	0,00	0,00	0,00	
B.II.6.	Ostatní finanční výnosy		0,00	0,00	0,00	0,00	0,00	0,00	
B.III.	Výnosy z daní a poplatků		0,00	0,00	0,00	0,00	0,00	0,00	
B.III.1.	Výnosy z daně z příjmů fyzických osob		0,00	0,00	0,00	0,00	0,00	0,00	
B.III.2.	Výnosy z daně z příjmů právnických osob		0,00	0,00	0,00	0,00	0,00	0,00	
B.III.3.	Výnosy ze sociálního pojištění		0,00	0,00	0,00	0,00	0,00	0,00	
B.III.4.	Výnosy z daně z přidané hodnoty		0,00	0,00	0,00	0,00	0,00	0,00	
B.III.5.	Výnosy ze spotřebních daní		0,00	0,00	0,00	0,00	0,00	0,00	
B.III.6.	Výnosy z majetkových daní		0,00	0,00	0,00	0,00	0,00	0,00	
B.III.7.	Výnosy z energetických daní		0,00	0,00	0,00	0,00	0,00	0,00	
B.III.8.	Výnosy z daně silniční		0,00	0,00	0,00	0,00	0,00	0,00	
B.III.9.	Výnosy z ostatních daní a poplatků		0,00	0,00	0,00	0,00	0,00	0,00	
B.IV.	Výnosy z transferů		0,00	0,00	0,00	0,00	0,00	0,00	
B.IV.1.	Výnosy vybraných ústředních vládních institucí z transferů		0,00	0,00	0,00	0,00	0,00	0,00	
B.V.	Výnosy ze sdílených daní a poplatků		0,00	0,00	0,00	0,00	0,00	0,00	
B.V.1.	Výnosy ze sdílené daně z příjmů fyzických osob		0,00	0,00	0,00	0,00	0,00	0,00	
B.V.2.	Výnosy ze sdílené daně z příjmů právnických osob		0,00	0,00	0,00	0,00	0,00	0,00	
B.V.3.	Výnosy ze sdílené daně z přidané hodnoty		0,00	0,00	0,00	0,00	0,00	0,00	
B.V.4.	Výnosy vybraných ústředních vládních institucí z předfinancování transferů		0,00	0,00	0,00	0,00	0,00	0,00	
B.V.5.	Výnosy ze sdílených spotřebních daní		0,00	0,00	0,00	0,00	0,00	0,00	
B.V.6.	Výnosy ze sdílených majetkových daní		0,00	0,00	0,00	0,00	0,00	0,00	
B.V.6.	Výnosy z ostatních sdílených daní a poplatků		0,00	0,00	0,00	0,00	0,00	0,00	

Položka	Název	Účetní období			
		1	2	3	4
C.	VÝSLEDEK HOSPODAŘENÍ	Běžné			
C.1.	Výsledek hospodaření před zdaněním	Hlavní činnost	Hospodářská činnost	Hlavní činnost	Minulé
C.2.	Výsledek hospodaření běžného účetního období	0,00	0,00	0,00	Hospodářská činnost
		-1.617.755.558,30	0,00	-1.453.715.466,48	0,00
		-1.617.755.558,30	0,00	-1.453.715.466,48	0,00

Sestavil: **ING. MGR. FORMANOVÁ**
 Telefon: **257174901**
 Datum a podpis: **9.2.2023**

Kontroloval/Schválil: **ING. MGR. FORMANOVÁ**
 Telefon: **257174901**
 Datum a podpis: **9.2.2023**



87

- A.1. Informace podle § 7 odst. 3 zákona
- A.2. Informace podle § 7 odst. 4 zákona
- A.3. Informace podle § 7 odst. 5 zákona

A.4. Informace podle § 7 odst. 5 zákona o stavu účtů v knize podrozvahových účtů

Polozka	Název	řÚ	období	
			Běžné	Minulé
A.4.P.I.	Majetek a závazky účetní jednotky			
A.4.P.I.1.	Jiný drobný dlouhodobý nehmotný majetek	901	0,00	0,00
A.4.P.I.2.	Jiný drobný dlouhodobý hmotný majetek	902	0,00	0,00
A.4.P.I.3.	Vyřazené pohledávky	905	0,00	0,00
A.4.P.I.4.	Vyřazené závazky	906	0,00	0,00
A.4.P.I.5.	Ostatní majetek	909	0,00	0,00
A.4.P.II.	Krátkodobé podmíněné pohledávky z předfinancování transferů			
A.4.P.II.1.	Krátkodobé podmíněné pohledávky z předfinancování transferů	911	0,00	0,00
A.4.P.II.2.	Krátkodobé podmíněné závazky z předfinancování transferů	912	0,00	0,00
A.4.P.II.3.	Krátkodobé podmíněné pohledávky ze zahraničních transferů	913	0,00	0,00
A.4.P.II.4.	Krátkodobé podmíněné závazky ze zahraničních transferů	914	0,00	0,00
A.4.P.II.5.	Ostatní krátkodobé podmíněné pohledávky z transferů	915	0,00	0,00
A.4.P.II.6.	Ostatní krátkodobé podmíněné závazky z transferů	916	0,00	0,00
A.4.P.III.	Podmíněné pohledávky z důvodu užívání majetku jinou osobou			
A.4.P.III.1.	Krátkodobé podmíněné pohledávky z důvodu uplatnění užívání majetku jinou osobou	921	0,00	0,00
A.4.P.III.2.	Dlouhodobé podmíněné pohledávky z důvodu uplatnění užívání majetku jinou osobou	922	0,00	0,00
A.4.P.III.3.	Krátkodobé podmíněné pohledávky z důvodu užívání majetku jinou osobou na základě smlouvy o výpůjčce	923	0,00	0,00
A.4.P.III.4.	Dlouhodobé podmíněné pohledávky z důvodu užívání majetku jinou osobou na základě smlouvy o výpůjčce	924	0,00	0,00
A.4.P.III.5.	Krátkodobé podmíněné pohledávky z důvodu užívání majetku jinou osobou z jiných důvodů	925	0,00	0,00
A.4.P.III.6.	Dlouhodobé podmíněné pohledávky z důvodu užívání majetku jinou osobou z jiných důvodů	926	0,00	0,00
A.4.P.IV.	Další podmíněné pohledávky			
A.4.P.IV.1.	Krátkodobé podmíněné pohledávky ze smluv o prodeji dlouhodobého majetku	931	0,00	0,00
A.4.P.IV.2.	Dlouhodobé podmíněné pohledávky ze smluv o prodeji dlouhodobého majetku	932	0,00	0,00
A.4.P.IV.3.	Krátkodobé podmíněné pohledávky z jiných smluv	933	0,00	0,00
A.4.P.IV.4.	Dlouhodobé podmíněné pohledávky z jiných smluv	934	0,00	0,00
A.4.P.IV.5.	Krátkodobé podmíněné pohledávky ze sdílených daní	939	0,00	0,00
A.4.P.IV.6.	Dlouhodobé podmíněné pohledávky ze sdílených daní	941	0,00	0,00
A.4.P.IV.7.	Krátkodobé podmíněné pohledávky ze vztahu k jiným zdrojům	942	0,00	0,00
A.4.P.IV.8.	Dlouhodobé podmíněné pohledávky ze vztahu k jiným zdrojům	943	0,00	0,00
A.4.P.IV.9.	Krátkodobé podmíněné úhrady pohledávek z přijatých záloh	944	0,00	0,00
A.4.P.IV.10.	Dlouhodobé podmíněné úhrady pohledávek z přijatých záloh	945	0,00	0,00
A.4.P.IV.11.	Krátkodobé podmíněné pohledávky ze soudních sporů, správních řízení a jiných řízení	947	0,00	0,00
A.4.P.IV.12.	Dlouhodobé podmíněné pohledávky ze soudních sporů, správních řízení a jiných řízení	948	0,00	0,00
A.4.P.V.	Dlouhodobé podmíněné pohledávky z transferů a dlouhodobé podmíněné závazky z transferů			
A.4.P.V.1.	Dlouhodobé podmíněné pohledávky z předfinancování transferů	951		
A.4.P.V.2.	Dlouhodobé podmíněné závazky z předfinancování transferů	952		
A.4.P.V.3.	Dlouhodobé podmíněné pohledávky ze zahraničních transferů	953		
A.4.P.V.4.	Dlouhodobé podmíněné závazky ze zahraničních transferů	954		
A.4.P.V.5.	Ostatní dlouhodobé podmíněné pohledávky z transferů	955		
A.4.P.V.6.	Ostatní dlouhodobé podmíněné závazky z transferů	956		
A.4.P.VI.	Podmíněné závazky z důvodu užívání cizího majetku			
A.4.P.VI.1.	Krátkodobé podmíněné závazky z operativního leasingu		599.572,21	550.233,18
A.4.P.VI.2.	Dlouhodobé podmíněné závazky z operativního leasingu	961	0,00	0,00
A.4.P.VI.3.	Krátkodobé podmíněné závazky z finančního leasingu	962	0,00	0,00
A.4.P.VI.4.	Dlouhodobé podmíněné závazky z finančního leasingu	963	0,00	0,00
		964	0,00	0,00

PP

Položka	Název	Př	Období	
			Běžné	Minulé
A.4.P.VI.5.	Krátkodobé podmíněné závazky z důvodu užívání cizího majetku na základě smlouvy o výpůjčce	965	0,00	0,00
A.4.P.VI.6.	Dlouhodobé podmíněné závazky z důvodu užívání cizího majetku na základě smlouvy o výpůjčce	966	0,00	0,00
A.4.P.VI.7.	Krátkodobé podmíněné závazky z důvodu užívání cizího majetku nebo jeho převzetí z jiných důvodů	967	0,00	0,00
A.4.P.VI.8.	Dlouhodobé podmíněné závazky z důvodu užívání cizího majetku nebo jeho převzetí z jiných důvodů	968	599.572,21	550.233,18
A.4.P.VII.1.	Další podmíněné závazky		0,00	0,00
A.4.P.VII.2.	Krátkodobé podmíněné závazky ze smluv o pořízení dlouhodobého majetku	971	0,00	0,00
A.4.P.VII.3.	Dlouhodobé podmíněné závazky ze smluv o pořízení dlouhodobého majetku	972	0,00	0,00
A.4.P.VII.4.	Krátkodobé podmíněné závazky z jiných smluv	973	0,00	0,00
A.4.P.VII.5.	Dlouhodobé podmíněné závazky z jiných smluv	974	0,00	0,00
A.4.P.VII.6.	Krátkodobé podmíněné závazky z příjatele kolaterálu	975	0,00	0,00
A.4.P.VII.7.	Dlouhodobé podmíněné závazky z příjatele kolaterálu	976	0,00	0,00
A.4.P.VII.8.	Krátkodobé podmíněné závazky vyplývající z právních předpisů a další činnosti moci zákonodárné, výkonné nebo soudní	978	0,00	0,00
A.4.P.VII.9.	Dlouhodobé podmíněné závazky vyplývající z právních předpisů a další činnosti moci zákonodárné, výkonné nebo soudní	979	0,00	0,00
A.4.P.VII.10.	Krátkodobé podmíněné závazky z poskytnutých garancí jednorázových	981	0,00	0,00
A.4.P.VII.11.	Dlouhodobé podmíněné závazky z poskytnutých garancí jednorázových	982	0,00	0,00
A.4.P.VII.12.	Krátkodobé podmíněné závazky z poskytnutých garancí ostatních	983	0,00	0,00
A.4.P.VII.13.	Dlouhodobé podmíněné závazky z poskytnutých garancí ostatních	984	0,00	0,00
A.4.P.VII.14.	Krátkodobé podmíněné závazky ze soudních sporů, správních řízení a jiných řízení	985	0,00	0,00
A.4.P.VII.15.	Dlouhodobé podmíněné závazky ze soudních sporů, správních řízení a jiných řízení	986	0,00	0,00
A.4.P.VIII.1.	Ostatní podmíněná aktiva a ostatní podmíněná pasiva a vyrovnávací účty		599.572,21	550.233,18
A.4.P.VIII.2.	Ostatní krátkodobá podmíněná aktiva	991	0,00	0,00
A.4.P.VIII.3.	Ostatní dlouhodobá podmíněná aktiva	992	0,00	0,00
A.4.P.VIII.4.	Ostatní krátkodobá podmíněná pasiva	993	0,00	0,00
A.4.P.VIII.5.	Ostatní dlouhodobá podmíněná pasiva	994	0,00	0,00
A.4.P.VIII.5.	Vyrovnávací účet k podrozvahovým účtům	999	599.572,21	550.233,18

A.5. Informace podle § 18 odst. 3 písm. b) zákona

A.6. Informace podle § 19 odst. 6 zákona

B.1. Informace podle § 66 odst. 6

B.2. Informace podle § 66 odst. 8

B.3. Informace podle § 68 odst. 3

C. Doplňující informace k položkám rozvahy C.I.1 Jmění účetní jednotky a C.I.3 Transfery na pořízení dlouhodobého majetku

Položka	Název	Účetní období	
		Běžné	Minulé
C.1.	Zvýšení stavu transferů na pořízení dlouhodobého majetku za běžné účetní období	0,00	0,00
C.2.	Snížení stavu transferů na pořízení dlouhodobého majetku ve věcné a časové souvislosti	0,00	0,00

D.1. Počet jednotlivých věcí a souborů majetku nebo seznam tohoto majetku

D.2. Celková výměra lesních pozemků s lesním porostem

D.3. Výše ocenění celkové výměry lesních pozemků s lesním porostem ve výši 57 Kč/m²

D.4. Výměra lesních pozemků s lesním porostem oceněným jiným způsobem

D.5. Výše ocenění lesních pozemků s lesním porostem oceněným jiným způsobem

D.6. Průměrná výše ocenění výměry lesních pozemků s lesním porostem oceněných jiným způsobem

89

D.7. Komentář k ocenění lesních pozemků jiným způsobem

E.1. Doplňující informace k položkám rozvahy

E.2. Doplňující informace k položkám výkazu zisku a ztráty

E.3. Doplňující informace k položkám přehledu o peněžních tocích

E.4. Doplňující informace k položkám přehledu o změnách vlastního kapitálu

F.A. Fond kulturních a sociálních potřeb

číslo	Název	Běžné účetní období
F.A.I.	Počáteční stav fondu k 1.1.	1.144.383,31
F.A.II.	Tvorba fondu	4.978.264,44
F.A.II.1.	Základní příděl	4.978.264,44
F.A.II.2.	Spjatky půjček na bytové účely poskytnutých do konce roku 1992	0,00
F.A.II.3.	Náhrady škod a pojistná plnění od pojišťovny vztahující se k majetku pořízenému z fondu	0,00
F.A.II.4.	Peněžní a jiné dary určené do fondu	0,00
F.A.II.5.	Ostatní tvorba fondu	0,00
F.A.III.	Čerpání fondu	4.811.595,00
F.A.III.1.	Půjčky na bytové účely	0,00
F.A.III.2.	Stravování	1.615.648,00
F.A.III.3.	Rekreace	908.559,00
F.A.III.4.	Kultura, tělovýchova a sport	592.221,00
F.A.III.5.	Sociální výpomoci a půjčky	0,00
F.A.III.6.	Poskytnuté peněžní dary	208.000,00
F.A.III.7.	Úhrada příspěvku na penzijní připojištění	883.338,00
F.A.III.8.	Úhrada části pojistného na soukromé životní pojištění	12.192,00
F.A.III.9.	Ostatní užití fondu	695.637,00
F.A.IV.	Konečný stav fondu	1.311.052,75

F.B. Rezervní fond

číslo	Název	Běžné účetní období
F.B.I.	Počáteční stav fondu k 1.1.	0,00
F.B.II.	Tvorba fondu	0,00
F.B.II.1.	Prostředky poskytnuté ze zahraničí - účelové	0,00
F.B.II.2.	Peněžní dary - účelové	0,00
F.B.II.3.	Prostředky poskytnuté ze zahraničí - neúčelové	0,00
F.B.II.4.	Peněžní dary - neúčelové	0,00
F.B.II.5.	Odvody neoprávněně použitých nebo zadržovaných peněžních prostředků	0,00
F.B.II.6.	Příjmy z prodeje majetku, který organizační složka státu nabyla darom nebo děděním	0,00
F.B.II.7.	Ostatní tvorba	0,00
F.B.III.	Čerpání fondu	0,00
F.B.III.1.	Prostředky poskytnuté ze zahraničí - účelové	0,00
F.B.III.2.	Peněžní dary - účelové	0,00
F.B.III.3.	Prostředky poskytnuté ze zahraničí - neúčelové	0,00
F.B.III.4.	Peněžní dary - neúčelové	0,00
F.B.III.5.	Výdaje na reprodukci majetku	0,00
F.B.III.6.	Výdaje na reprodukci majetku Ministerstva obrany	0,00
F.B.III.7.	Ostatní čerpání	0,00
F.B.IV.	Konečný stav fondu	0,00

G. Stavby

Položka	Název	Období		
		Brutto	Běžné Korakce	Netto Minulé
G.	Stavby	2.888.133.344,17	1.213.486.696,00	1.674.646.648,17
G.1.	Bytové domy a bytové jednotky	0,00	0,00	0,00
G.2.	Budovy pro služby obyvatelstvu	2.888.133.344,17	1.213.486.696,00	1.674.646.648,17
G.3.	Jiné nebytové domy a nebytové jednotky	0,00	0,00	0,00
G.4.	Komunikace a veřejné osvětlení	0,00	0,00	0,00
G.5.	Jiné inženýrské sítě	0,00	0,00	0,00
G.6.	Ostatní stavby	0,00	0,00	0,00

H. Pozemky

Položka	Název	Období		
		Brutto	Běžné Korakce	Netto Minulé
H.	Pozemky	543.688,00	0,00	543.688,00
H.1.	Stavební pozemky	543.688,00	0,00	543.688,00
H.2.	Lesní pozemky	0,00	0,00	0,00
H.3.	Zahrady, pastviny, louky, rybníky	0,00	0,00	0,00
H.4.	Zastavěná plocha	0,00	0,00	0,00
H.5.	Ostatní pozemky	0,00	0,00	0,00

I. Doplňující informace k položce A.II.4. Náklady z přecenění reálnou hodnotou výkazu zisku a ztráty

Položka	Název	Účetní období	
		Běžné	Minulé
I.	Náklady z přecenění reálnou hodnotou	0,00	0,00
I.1.	Náklady z přecenění reálnou hodnotou majetku určeného k prodeji podle § 64	0,00	0,00
I.2.	Ostatní náklady z přecenění reálnou hodnotou	0,00	0,00

J. Doplňující informace k položce B.II.4. Výnosy z přecenění reálnou hodnotou výkazu zisku a ztráty

Položka	Název	Účetní období	
		Běžné	Minulé
J.	Výnosy z přecenění reálnou hodnotou	0,00	0,00
J.1.	Výnosy z přecenění reálnou hodnotou majetku určeného k prodeji podle § 64	0,00	0,00
J.2.	Ostatní výnosy z přecenění reálnou hodnotou	0,00	0,00

Sestavil: **ING. MGR. FORMANOVA**
 Telefon: **257774901**
 Datum a podpis: **9.2.2023**



Kontroloval/Schválil: **ING. MGR. FORMANOVA**
 Telefon: **257774901**
 Datum a podpis: **9.2.2023**